



ESTADO DA PARAÍBA
PREFEITURA MUNICIPAL DE MARIZÓPOLIS
COMISSÃO PERMANENTE DE LICITAÇÃO

EDITAL - Licitação

PROCESSO ADMINISTRATIVO N° 220107PP00003
LICITAÇÃO N°. 00003/2022
 MODALIDADE: PREGÃO PRESENCIAL
 TIPO: MENOR PREÇO

Órgão Realizador do Certame:
 PREFEITURA MUNICIPAL DE MARIZÓPOLIS
 RUA JOÃO VICENTE DE ALMEIDA, SN - EDILSON ALVES - MARIZOPOLIS - PB.
 CEP: 58819-000 - E-mail: licitacaomz@gmail.com - Tel.: (083) 35441050.

O Órgão Realizador do Certame acima qualificado, inscrito no CNPJ 01.612.941/0001-49, doravante **denominado simplesmente ORC**, torna público para conhecimento de quantos possam interessar que fará realizar através do Pregoeiro Oficial assessorado por sua Equipe de Apoio, as 11:00 horas do dia 26 de Janeiro de 2022 no endereço acima indicado, licitação na modalidade Pregão Presencial n° 00003/2022, tipo menor preço, e o fornecimento realizado na forma parcelada; tudo de acordo com este instrumento e em observância a Lei Federal n° 10.520, de 17 de Julho de 2002 e subsidiariamente a Lei Federal n° 8.666, de 21 de Junho de 1993; Lei Complementar n° 123, de 14 de Dezembro de 2006; Decreto Municipal n° 058, de 27 de Dezembro de 2004; e legislação pertinente, consideradas as alterações posteriores das referidas normas; conforme os critérios e procedimentos a seguir definidos, objetivando obter a melhor proposta para: Aquisição de uniforme escolar para alunos da rede municipal de ensino do município de Marizopolis.

As propostas deverão obedecer às especificações estabelecidas por este instrumento convocatório e seus anexos, que dele fazem parte integrante.

As amostras (exigidas tão somente para as licitantes vencedoras) e os envelopes contendo as propostas deverão ser entregues no Departamento Municipal de Licitações, onde ocorrerá a abertura do procedimento licitatório em epígrafe.

As empresas licitantes declaradas vencedoras deverão apresentar no prazo de 10 dias na secretaria de Educação as amostras dos seus produtos, acompanhados das respectivas Fichas Técnicas, Laudos, quando solicitado (conforme Anexo I), em papel timbrado do fabricante, com todos os itens fielmente preenchidos, assinadas pelo responsável técnico, para análise e aprovação da Comissão de Análise de Amostras.

O licitante vencedor que não apresentar as amostras e as fichas dentro do prazo determinado será desclassificado quanto ao respectivo item.

Em relação à apresentação das amostras pelas Licitantes Vencedoras, maiores informações encontram-se descritas no Anexo I constante deste Edital (Planilha descritiva dos produtos, observações, as quais deverão ser fielmente cumpridas).

1.0.DO OBJETO

1.1.Constitui objeto da presente licitação: Aquisição de uniforme escolar para alunos da rede municipal de ensino do município de Marizopolis.

1.2.As especificações do objeto ora licitado, encontram-se devidamente detalhadas no correspondente Termo de Referência - Anexo I deste Instrumento.

1.3.A contratação acima descrita, que será processada nos termos deste instrumento convocatório, especificações técnicas e informações complementares que o acompanham, quando for o caso, justifica-se: Pela necessidade da devida efetivação de compra para suprir demanda específica - Aquisição de uniforme escolar para alunos da rede municipal de ensino do município de Marizopolis -, considerada oportuna e imprescindível, bem como relevante medida de interesse público; e ainda, pela necessidade de desenvolvimento de ações continuadas para a promoção de atividades pertinentes, visando à maximização dos recursos em relação aos objetivos programados, observadas as diretrizes e metas definidas nas ferramentas de planejamento aprovadas.

1.4.Salienta-se que na referida contratação, não será concedido o tratamento diferenciado e simplificado para as Microempresas e Empresas de Pequeno Porte, nos termos das disposições contidas nos Arts. 47 e 48, da Lei Complementar n° 123/2006, por estarem presentes, isolada ou simultaneamente, as seguintes condições: a) o número de empregados, inclusive o do responsável técnico, diploma

legal. Fica, no entanto, assegurado a ME e EPP o tratamento diferenciado e simplificado previsto nos demais Artigos do Capítulo V, Seção I, da Lei nº. 123/06.

2.0.DO LOCAL E DATA E DA IMPUGNAÇÃO DO EDITAL

2.1.Os envelopes contendo a documentação relativa à proposta de preços e a habilitação para execução do objeto desta licitação, deverão ser entregues ao Pregoeiro até as 11:00 horas do dia 26 de Janeiro de 2022, no endereço constante do preâmbulo deste instrumento. Neste mesmo local, data e horário será realizada a sessão pública para abertura dos referidos envelopes.

2.2.Informações ou esclarecimentos sobre esta licitação, serão prestados nos horários normais de expediente: das 08:00 as 12:00 horas. E-mail: licitacaomz@gmail.com.

2.3.Qualquer pessoa - cidadão ou licitante - poderá solicitar esclarecimentos, providências ou impugnar o ato convocatório deste certame, se manifestada por escrito e dirigida ao Pregoeiro, até 02 (dois) dias úteis antes da data fixada para recebimento das propostas.

2.4.Caberá ao Pregoeiro, auxiliado pelos setores responsáveis pela elaboração deste ato convocatório e seus anexos, decidir sobre a petição no prazo de até 24 (vinte e quatro) horas, considerado da data em que foi devidamente recebido o pedido.

2.5.A respectiva petição será apresentada da seguinte forma:

2.5.1.Protocolizando o original, nos horários de expediente acima indicados, exclusivamente no seguinte endereço: Rua João Vicente de Almeida, SN - Edilson Alves - Marizópolis - PB.

3.0.DOS ELEMENTOS PARA LICITAÇÃO

3.1.Aos participantes, serão fornecidos os seguintes elementos:

3.1.1.ANEXO I - TERMO DE REFERÊNCIA - ESPECIFICAÇÕES;

3.1.2.ANEXO II - MODELOS DE DECLARAÇÕES;

3.1.3.ANEXO III - MODELO DE DECLARAÇÃO DE REGULARIDADE - HABILITAÇÃO;

3.1.4.ANEXO IV - MINUTA DO CONTRATO.

3.2.A obtenção do Edital poderá ser feita da seguinte forma:

3.2.1.Junto ao Pregoeiro: gratuitamente; e

3.2.2.Pelos sites: <http://www.marizopolis.pb.gov.br/>; www.tce.pb.gov.br.

4.0.DO SUPORTE LEGAL

4.1.Esta licitação reger-se-á pela Lei Federal nº 10.520, de 17 de Julho de 2002 e subsidiariamente a Lei Federal nº 8.666, de 21 de Junho de 1993; Lei Complementar nº 123, de 14 de Dezembro de 2006; Decreto Municipal nº 058, de 27 de Dezembro de 2004; e legislação pertinente, consideradas as alterações posteriores das referidas normas; que ficam fazendo partes integrantes deste instrumento, independente de transcrição.

5.0.DO PRAZO E DOTAÇÃO

5.1.O prazo máximo para a execução do objeto ora licitado, conforme suas características e as necessidades do ORC, e que admite prorrogação nos casos previstos pela Lei 8.666/93, está abaixo indicado e será considerado a partir da emissão do Pedido de Compra:

Entrega: 15 (quinze) dias.

5.2.O fornecimento será executado de acordo com as especificações definidas no correspondente Termo de Referencial, anexo a este instrumento. Na hipótese do referido termo não estabelecer o local para a entrega, observada a demanda e oportunidade, essa será feita na sede do ORC ou em uma das unidades administrativas, por ele indicada, que compõe a sua estrutura operacional.

5.3.O prazo de vigência do correspondente contrato será determinado: até o final do exercício financeiro de 2022, considerado da data de sua assinatura.

5.4.As despesas decorrentes do objeto deste certame, correrão por conta da seguinte dotação: Recursos Próprios do Município de Marizópolis

6.0.DAS CONDIÇÕES DE PARTICIPAÇÃO

6.1.Os proponentes que desejarem participar deste certame deverão entregar ao Pregoeiro dois envelopes fechados indicando, respectivamente, PROPOSTA DE PREÇOS e DOCUMENTAÇÃO, devidamente identificados, acompanhados da respectiva declaração de cumprimento dos requisitos de habilitação, nos termos definidos neste instrumento convocatório.

6.2.A participação neste certame é aberta a quaisquer interessados, inclusive as Microempresas, Empresas de Pequeno Porte e Equiparados, nos termos da legislação vigente.

6.3.Não poderão participar os interessados que se encontrem sob o regime falimentar, empresas estrangeiras que não funcionem no país, nem aqueles que tenham sido declarados inidôneos para licitar ou contratar com a Administração Pública ou que estejam cumprindo a sanção de suspensão do direito de licitar e contratar com o ORC.

6.4.Os licitantes que desejarem enviar seus envelopes Proposta de Preços e Documentação via postal - com Aviso de Recebimento AR -, deverão remetê-los em tempo hábil ao endereço constante do preâmbulo deste instrumento, aos cuidados do Pregoeiro - Cinara Emanuella Alves Rocha. Não sendo rigorosamente observadas as exigências deste item, os respectivos envelopes não serão aceitos e o licitante, portanto, desconsiderado para efeito de participação no certame.

6.5.Quando observada a ocorrência da entrega apenas dos envelopes junto ao Pregoeiro, sem a permanência de representante credenciado na respectiva sessão pública, ficará subentendido que o licitante abdicou da fase de lances verbais.

6.6.É vedada a participação em consórcio.

7.0.DA REPRESENTAÇÃO E DO CREDENCIAMENTO

7.1.O licitante deverá se apresentar, para credenciamento junto ao Pregoeiro, quando for o caso, através de um representante, com os documentos que o credenciam a participar deste procedimento licitatório, inclusive com poderes para formulação de ofertas e lances verbais. Cada licitante credenciará apenas um representante que será o único admitido a intervir nas fases do certame na forma prevista neste instrumento, podendo ser substituído posteriormente por outro devidamente credenciado.

7.2.Para o credenciamento deverão ser apresentados os seguintes documentos:

7.2.1.Tratando-se do representante legal: o instrumento constitutivo da empresa na forma da Lei, quando for o caso, devidamente registrado no órgão competente, no qual estejam expressos seus poderes para exercer direitos e assumir obrigações em decorrência de tal investidura;

7.2.2.Tratando-se de procurador: a procuração por instrumento público ou particular da qual constem os necessários poderes para formular verbalmente lances, negociar preços, firmar declarações, desistir ou apresentar as razões de recurso e praticar todos os demais atos pertinentes ao certame; acompanhada do correspondente instrumento de constituição da empresa, quando for o caso, que comprove os poderes do mandante para a outorga. Na hipótese de procuração seja particular **deverá ser reconhecida a firma em cartório do respectivo signatário.**

7.2.3.O representante legal e o procurador deverão identificar-se apresentando documento oficial que contenha foto.

7.3.Estes documentos deverão ser entregues ao Pregoeiro - antes do início da sessão pública - em original, por qualquer processo de cópia autenticada por cartório competente, pelo Pregoeiro ou membro da Equipe de Apoio.

7.4.A não apresentação ou ainda a incorreção insanável de qualquer dos documentos de credenciamento impedirá a participação ativa do representante do licitante no presente certame. Esta ocorrência não inabilitará sumariamente o concorrente, apenas perderá o direito a manifestar-se nas correspondentes fases do processo licitatório. Para tanto, o Pregoeiro receberá regularmente do referido concorrente seus envelopes, declarações e outros elementos necessários à participação no certame, desde que apresentados na forma definida neste instrumento.

7.5.No momento de abertura da sessão pública, cada licitante, por intermédio do seu representante devidamente credenciado entregará ao Pregoeiro, em separado de qualquer dos envelopes, a seguinte documentação:

7.5.1.Declaração de Elaboração Independente de Proposta - Anexo II.

7.5.2.Declaração dando ciência de que cumpre plenamente os requisitos de habilitação, conforme modelo - Anexo III; e

7.5.3.Comprovação de que o licitante se enquadra nos termos do Art. 3º da Lei 123/06, se for o caso, sendo considerado microempresa ou empresa de pequeno porte e recebendo, portanto, tratamento diferenciado e simplificado na forma definida pela legislação vigente. Tal comprovação poderá ser feita através da apresentação de qualquer um dos seguintes documentos, a critério do licitante: a) declaração expressa formalmente assinada por profissional da área contábil, devidamente habilitado; b) certidão simplificada emitida pela junta comercial da sede do licitante ou equivalente, na forma da legislação pertinente. A ausência da referida declaração ou certidão simplificada, apenas neste caso para comprovação do enquadramento na forma da legislação vigente, não é suficiente motivo para a inabilitação do licitante, apenas perderá, durante o presente certame, o direito ao tratamento diferenciado e simplificado dispensado a ME ou EPP, previstos na Lei 123/06:

7.5.3.1.O Pregoeiro poderá promover diligência, na forma do Art. 43, § 3º, da Lei 8.666/93, destinada a esclarecer se o licitante é, de fato e de direito, considerado microempresa ou empresa de pequeno porte.

7.6.Quando os envelopes Proposta de Preços e Documentação forem enviados via postal, a documentação relacionada nos itens 7.5.1, 7.5.2 e 7.5.3 deverá ser apresentada dentro do envelope Proposta de Preços.

8.0.DA PROPOSTA DE PREÇOS

8.1.A proposta deverá ser apresentada em 01(uma) via, dentro de envelope lacrado, contendo as seguintes indicações no anverso:

PREFEITURA MUNICIPAL DE MARIZÓPOLIS
 PROPOSTA DE PREÇOS - PREGÃO PRESENCIAL N°. 00003/2022
 NOME PROPONENTE
 ENDEREÇO E CNPJ DO PROPONENTE

O ENVELOPE PROPOSTA DE PREÇOS deverá conter os seguintes elementos:

8.2.Proposta elaborada em consonância com as especificações constantes deste instrumento e seus elementos - Anexo I -, em papel timbrado da empresa, quando for o caso, assinada por seu representante legal, contendo no correspondente item cotado: discriminação, marca e/ou modelo e outras características se necessário, quantidade e valores unitário e total expressos em algarismos.

8.3.Será cotado um único preço para cada item, com a utilização de duas casas decimais.

Indicação em contrário, está sujeita a correção observando-se os seguintes critérios:

[PDF] Edital da Licitação. Doc. 03603/22. Data: 17/01/2022 16:40. Responsável: Carlos A. L. Sarmento.

Impresso por convidado em 25/07/2023 17:39. Validação: 365B.E92F.CC53.DC86.65A1.CC36.AABA.3603.

8.3.1.Falta de dígitos: serão acrescentados zeros;

8.3.2.Excesso de dígitos: sendo o primeiro dígito excedente menor que 5, todo o excesso será suprimido, caso contrário haverá o arredondamento do dígito anterior para mais e os demais itens excedentes suprimidos.

8.4.A quantidade mínima de unidades a ser cotada, por item, não deverá ser inferior a 100% da estimativa detalhada no correspondente Termo de Referência - Anexo I. Disposição em contrário não desclassifica automaticamente a proposta apenas o respectivo item será desconsiderado.

8.5.A Proposta deverá ser redigida em língua portuguesa e em moeda nacional, elaborada com clareza, sem alternativas, rasuras, emendas e/ou entrelinhas. Suas folhas rubricadas e a última datada e assinada pelo responsável, com indicação: do valor total da proposta em algarismos, dos prazos de entrega ou execução, das condições de pagamento, da sua validade que não poderá ser inferior a 60 dias, e outras informações e observações pertinentes que o licitante julgar necessárias.

8.6.Existindo discrepância entre o preço unitário e o valor total, resultado da multiplicação do preço unitário pela quantidade, o preço unitário prevalecerá.

8.7.Fica estabelecido que havendo divergência de preços unitários para um mesmo produto ou serviço, prevalecerá o de menor valor.

8.8.No caso de alterações necessárias da proposta pelo Pregoeiro e sua Equipe de Apoio, decorrentes exclusivamente de incorreções na unidade de medida utilizada, observada a devida proporcionalidade, bem como na multiplicação e/ou soma de valores, prevalecerá o valor corrigido.

8.9.A não indicação na proposta dos prazos de entrega ou execução, das condições de pagamento ou de sua validade, ficará subentendido que o licitante aceitou integralmente as disposições do ato convocatório e, portanto, serão consideradas as determinações nele contidas para as referidas exigências não sendo suficiente motivo para a desclassificação da proposta.

8.10.É facultado ao licitante, apresentar a proposta no próprio modelo fornecido pelo ORC, desde que esteja devidamente preenchido.

8.11.Nas licitações para aquisição de mercadorias o participante indicará a origem dos produtos ofertados. A eventual falta da referida indicação não desclassificará o licitante.

8.12.Será desclassificada a proposta que deixar de atender as disposições deste instrumento.

9.0.DA HABILITAÇÃO

9.1.Os documentos necessários à habilitação dos licitantes, deverão ser apresentados em 01 (uma) via, dentro de envelope lacrado, contendo as seguintes indicações no anverso:

PREFEITURA MUNICIPAL DE MARIZÓPOLIS
DOCUMENTAÇÃO - PREGÃO PRESENCIAL N°. 00003/2022
NOME PROPONENTE
ENDEREÇO E CNPJ DO PROPONENTE

O ENVELOPE DOCUMENTAÇÃO deverá conter os seguintes elementos:

9.2.PESSOA JURÍDICA:

9.2.1.Prova de inscrição no Cadastro Nacional de Pessoa Jurídica - CNPJ.

9.2.2.Prova de inscrição no cadastro de contribuintes estadual ou municipal, relativo à sede do licitante.

9.2.3.Ato constitutivo, estatuto ou contrato social em vigor, devidamente registrado, em se tratando de sociedades comerciais, e, no caso de sociedades por ações, acompanhado de documentos de eleição de seus administradores. Inscrição do ato constitutivo, no caso de sociedades civis, acompanhada de prova de diretoria em exercício. Decreto de autorização, em se tratando de empresa ou sociedade estrangeira em funcionamento no País, e ato de registro ou autorização para funcionamento expedido pelo órgão competente, quando a atividade assim o exigir. Registro comercial, no caso de empresa individual. Estas exigências não se aplicam ao licitante que, quando da etapa de credenciamento no certame, já tenha apresentado de forma regular nos termos do presente instrumento convocatório, a referida documentação solicitada neste subitem.

9.2.4.Regularidade para com a Fazenda Federal - Certidão Negativa de Débitos Relativos aos Tributos Federais e à Dívida Ativa da União.

9.2.5.Certidões negativas das Fazendas Estadual e Municipal da sede do licitante, ou outro equivalente, na forma da lei.

9.2.6.Comprovação de regularidade relativa ao Fundo de Garantia por Tempo de Serviço - FGTS, apresentando o respectivo Certificado de Regularidade fornecida pela Caixa Econômica Federal.

9.2.7.Prova de inexistência de débitos inadimplidos perante a Justiça do Trabalho, mediante a apresentação de Certidão Negativa de Débitos Trabalhistas CNDT, nos termos do Título VII-A da Consolidação das Leis do Trabalho, aprovada pelo Decreto-Lei n° 5.452, de 1° de maio de 1943.

9.2.8.Declaração do licitante: de cumprimento do disposto no Art. 7°, Inciso XXXIII, da Constituição Federal - Art. 27, Inciso V, da Lei 8.666/93; de superveniência de fato impeditivo no que diz respeito à participação na licitação; e de submeter-se a todas as cláusulas e condições do presente instrumento convocatório, conforme modelo - Anexo II.

9.2.9.Certidão negativa de falência ou concordata expedida pelo distribuidor da sede do licitante, no máximo 30 (trinta) dias da data prevista para abertura das propostas.

9.2.10.Comprovação de capacidade de desempenho anterior satisfatório, de atividade igual ou assemelhada ao objeto da licitação, feita através de atestado fornecido por pessoa jurídica de direito público ou privado.

9.3.Os documentos de Habilitação deverão ser organizados na ordem descrita neste instrumento, precedidos por um índice correspondente, podendo ser apresentados em original, por qualquer processo de cópia autenticada por cartório competente, pelo Pregoeiro ou membro da Equipe de Apoio ou publicação em órgão da imprensa oficial, quando for o caso. Estando perfeitamente legíveis, sem conter borrões, rasuras, emendas ou entrelinhas, dentro do prazo de validade, e encerrados em envelope devidamente lacrado e indevassável. Por ser apenas uma formalidade que visa facilitar os trabalhos, a ausência do referido índice não inabilitará o licitante.

9.4.A falta de qualquer documento exigido, o seu vencimento, a ausência das cópias devidamente autenticadas ou das vias originais para autenticação pelo Pregoeiro ou membro da Equipe de Apoio ou da publicação em órgão da imprensa oficial, a apresentação de documentos de habilitação fora do envelope específico, tornará o respectivo licitante inabilitado. Quando o documento for obtido via Internet sua legalidade será comprovada nos endereços eletrônicos correspondentes. Poderá ser utilizada, a critério do Pregoeiro, a documentação cadastral de fornecedor, constante dos arquivos do ORC, para comprovação da autenticidade de elementos apresentados pelo licitante, quando for o caso.

10.0.DO CRITÉRIO PARA JULGAMENTO

10.1.Na seleção inicial das propostas para identificação de quais irão passar a fase de lances verbais e na classificação final, observadas as exigências e procedimentos definidos neste instrumento convocatório, será considerado o critério de menor preço apresentado para o correspondente item.

10.2.Havendo igualdade de valores entre duas ou mais propostas escritas, e após obedecido o disposto no Art. 3º, § 2º, da Lei 8.666/93, a classificação inicial para a fase de lances verbais, se fará através de sorteio.

10.3.Na presente licitação - fase de lances -, será assegurada como critério de desempate, preferência de contratação para as microempresas e empresas de pequeno porte.

10.4.Para efeito do disposto neste instrumento, entende-se por empate - fase de lances -, aquelas situações em que as propostas apresentadas pelas microempresas e empresas de pequeno porte sejam iguais ou até 05% (cinco por cento) superiores ao melhor preço.

10.5.Ocorrendo a situação de empate - fase de lances - conforme acima definida, proceder-se-á da seguinte forma:

10.5.1.A microempresa ou empresa de pequeno porte mais bem classificada será convocada para apresentar nova proposta no máximo de 05 (cinco) minutos após o encerramento dos lances, sob pena de preclusão

10.5.2.Não ocorrendo a contratação da microempresa ou empresa de pequeno porte, na forma do item anterior, serão convocadas as demais remanescentes que por ventura se enquadrem na situação de empate acima definida, na ordem de classificação, para exercício do mesmo direito;

10.5.3.No caso de equivalência de valores apresentados pelas microempresas e empresas de pequeno porte que se encontrem no intervalo estabelecido como situação de empate, será realizado sorteio entre elas para que se identifique aquela que primeiro poderá apresentar melhor oferta.

10.6.Na hipótese de não-contratação nos termos acima previstos, em que foi observada a situação de empate e assegurado o tratamento diferenciado a microempresa e empresa de pequeno porte, o objeto licitado será adjudicado em favor da proposta originalmente vencedora do certame.

10.7.A situação de empate - fase de lances -, na forma acima definida, somente se aplicará quando a melhor oferta inicial não tiver sido apresentada por microempresa ou empresa de pequeno porte.

10.8.Constatado o atendimento dos requisitos de habilitação previstos neste edital, a licitante será habilitada e declarada vencedora do certame e habilitada para análise das amostras.

10.9.Se a oferta não for aceitável, ou se a licitante desatender as exigências para a habilitação, o Pregoeiro, respeitada a ordem de classificação de que trata o subitem 9 deste item, examinará a oferta subsequente de menor preço, negociará com o seu autor, decidirá sobre a sua aceitabilidade e, em caso positivo, verificará as condições de habilitação e assim sucessivamente, até a apuração de uma oferta aceitável cujo autor atenda os requisitos de habilitação, caso em que será declarado vencedor e habilitado para a análise das amostras.

10.10.Para fins de avaliação e análise dos produtos a serem entregues e de sua consonância com as especificações contidas no Anexo I os licitantes vencedores deverão apresentar amostras (conforme solicitação no Anexo I) do produto, nas condições a seguir:

10.11.As amostras deverão ser entregues em 10 dias após conclusão das fases classificatória e habilitatória;

10.12.Os membros da e Comissão Interna de Análise de Amostras designados, farão a análise dos produtos, verificando a sua compatibilidade com o Anexo I e as propostas comerciais, e emitirá um parecer devidamente fundamentado, aprovando ou contra-indicando o(s) item(ns) cotado(s).

10.13.Os pareceres emitidos pela Comissão Interna de Análise de Amostras serão considerados suficientes para desclassificar os produtos

10.14.Caso a(s) amostra(s) da(s) empresa(s) que ofertou(aram) o menor preço sejam reprovadas pela Comissão Interna de Análise de Amostras, na sessão de reabertura do certame haverá nova rodada de lances.

10.15.Após a nova fase de lances será(ão) aberto(s) o(s) envelope(s) de habilitação para análise da documentação da(s) nova(s) empresa(s) habilitada(s) do certame e proceder-se-á análise das amostras por elas apresentadas.

10.16.Aprovadas as amostras será(ao) declarada(s) vencedora(s) a(s) licitante(s) proponente(s)

10.17.Em decorrência da análise dos produtos as amostras não serão devolvidas.

10.18.Serão inabilitadas as empresas que tendo cumprido tal exigência, tiverem suas amostras reprovadas através de laudos emitidos pela Comissão Interna de Análise de Amostras.

10.19.Quando da aquisição a PREFEITURA reserva-se o direito de exigir a substituição do produto, caso o mesmo apresente no decorrer do uso, divergência das especificações prometidas pelo fabricante e/ou da amostra entregue previamente.

11.0.DA ORDEM DOS TRABALHOS

11.1.Para o recebimento dos envelopes e início dos trabalhos será observada uma tolerância de 15 (quinze) minutos após o horário fixado. Encerrado o prazo para recebimento dos envelopes, nenhum outro será aceito.

11.2.Declarada aberta à sessão pública pelo Pregoeiro, será efetuado o devido credenciamento dos interessados. Somente participará ativamente da reunião um representante de cada licitante, podendo, no entanto, ser assistida por qualquer pessoa que se interessar.

11.3.O não comparecimento do representante de qualquer dos licitantes não impedirá a efetivação da reunião, sendo que, a simples participação neste certame implica na total aceitação de todas as condições estabelecidas neste Instrumento Convocatório e seus anexos.

11.4.Em nenhuma hipótese será concedido prazo para a apresentação de documentação e/ou substituição dos envelopes ou de qualquer elemento exigido e não apresentado na reunião destinada ao recebimento das propostas de preços.

11.5.O Pregoeiro receberá de cada representante os envelopes Proposta de Preços e Documentação e a declaração, separada de qualquer dos envelopes, dando ciência de que cumpre plenamente os requisitos de habilitação.

11.6.Posteriormente abrirá os envelopes Propostas de Preços, rubricará o seu conteúdo juntamente com a sua Equipe de Apoio, conferindo-as quanto à validade e cumprimento das exigências constantes no instrumento convocatório e solicitará dos licitantes que examinem a documentação neles contidas.

11.7.Prosseguindo os trabalhos, o Pregoeiro analisará os documentos e as observações porventura formuladas pelos licitantes, dando-lhes ciência, em seguida, da classificação inicial, indicando a proposta de menor preço e aquelas em valores sucessivos e superiores em até dez por cento, relativamente à de menor valor, para cada item cotado. Entretanto, se assim julgar necessário, poderá divulgar o resultado numa nova reunião.

11.8.Não havendo para cada item licitado pelo menos três propostas nas condições acima definidas, serão classificadas as melhores propostas subsequentes, até o máximo de três, quaisquer que sejam os preços oferecidos.

11.9.Em seguida, será dado início à etapa de apresentação de lances verbais pelos representantes dos licitantes inicialmente classificados, que deverão ser formulados de forma sucessiva, em valores distintos e decrescentes, a partir do autor da proposta de maior preço. Serão realizadas tantas rodadas de lances verbais quantas se fizerem necessárias. Esta etapa poderá ser interrompida, marcando-se uma nova sessão pública para continuidade dos trabalhos, a critério do Pregoeiro.

11.10.Não serão aceitos lances com valores irrisórios, incompatíveis com o valor orçado, e deverão ser efetuados em unidade monetária nacional. A desistência em apresentar lance verbal, quando convidado pelo Pregoeiro, implicará na exclusão do licitante apenas da etapa de lances verbais para o correspondente item cotado e na manutenção do último preço apresentado, para efeito de classificação final das propostas.

11.11.Declarada encerrada a etapa competitiva e ordenadas às propostas, o Pregoeiro examinará a aceitabilidade da primeira classificada, quanto ao objeto e valor, decidindo motivadamente a respeito.

11.12.Sendo aceitável a proposta de menor preço, será aberto o envelope contendo a documentação de habilitação somente do licitante que a tiver formulado, para confirmação das suas condições habilitatórias. Constatado o atendimento pleno das exigências fixadas no instrumento convocatório, o licitante será declarado vencedor, sendo-lhe adjudicado o respectivo item, objeto deste certame, após o transcurso da competente fase recursal, quando for o caso.

11.13.Se a oferta não for aceitável ou se o licitante não atender as exigências habilitatórias, o Pregoeiro examinará as ofertas subsequentes, na ordem de classificação, verificando a sua aceitabilidade e procedendo à habilitação do proponente, e assim sucessivamente, até a apuração de uma proposta que atenda as disposições do instrumento convocatório.

11.14.Da reunião lavrar-se-á Ata circunstanciada, na qual serão registradas todas as ocorrências e que, ao final, será assinada pelo Pregoeiro, sua Equipe de Apoio e licitantes presentes.

11.15.Em decorrência da Lei Complementar 123/06, a comprovação de regularidade fiscal e trabalhista das microempresas e empresas de pequeno porte somente será exigida para efeito de assinatura do contrato, observando-se o seguinte procedimento:

11.15.1.As microempresas e empresas de pequeno porte, por ocasião da participação nesta licitação, deverão apresentar toda a documentação exigida para comprovação de regularidade fiscal e trabalhista, dentre os documentos enumerados neste instrumento para efeito de Habilitação e integrantes do envelope Documentação, mesmo que esta apresente alguma restrição;

11.15.2.Havendo alguma restrição na comprovação da regularidade fiscal e trabalhista, será assegurado o prazo de 05 (cinco) dias úteis, cujo termo inicial corresponderá ao momento em que o licitante for declarado vencedor, prorrogáveis por igual período, a critério do ORC, para a regularização da documentação, pagamento ou parcelamento do débito, e emissão da eventuais certidões negativas ou positivas com efeito de certidão negativa;

11.15.3.A não-regularização da documentação, no prazo acima previsto, implicará decadência do direito à contratação, sem prejuízo das sanções previstas no Art. 81, da Lei 8.666/93, sendo facultado ao ORC convocar os licitantes remanescentes, na ordem de classificação, para assinatura do contrato, ou revogar a licitação.

11.16.Os documentos apresentados pelos licitantes no Credenciamento e os elementos constantes dos envelopes Proposta de Preços e Documentação que forem abertos, serão retidos pelo Pregoeiro e anexados aos autos do processo. No mesmo contexto, o envelope Documentação, ainda lacrado, do licitante desclassificado ou que não logrou êxito na etapa competitiva que não for retirado por seu representante legal no prazo de 60 (sessenta) dias consecutivos da data de homologação do presente certame, será sumariamente destruído.

12.0.DO CRITÉRIO DE ACEITABILIDADE DE PREÇOS

12.1.Havendo proposta ou lance vencedor com valor para o respectivo item relacionado no Anexo I - Termo de Referência - Especificações, na coluna código:

12.1.1.Com indícios que conduzam a uma presunção relativa de inexecuibilidade, pelo critério definido no Art. 48, II, da Lei 8.666/93, em tal situação, não sendo possível a imediata confirmação, poderá ser dada ao licitante a oportunidade de demonstrar a sua exequibilidade, sendo-lhe facultado o prazo de 03 (três) dias úteis para comprovar a viabilidade dos preços, conforme parâmetros do mesmo Art. 48, II, sob pena de desconsideração do item.

12.2.Salienta-se que tais ocorrências não desclassificam automaticamente a proposta, quando for o caso, apenas o item correspondente.

12.3.O valor estimado que o ORC se propõe a pagar pelo objeto da presente licitação - Valor de Referência -, está devidamente informado neste instrumento convocatório - Anexo I.

13.0.DOS RECURSOS

13.1.Declarado o vencedor, qualquer licitante poderá manifestar imediata e motivadamente a intenção de recorrer, observando-se o disposto no Art. 4º, Inciso XVIII, da Lei 10.520/02.

13.2.O acolhimento do recurso importará a invalidação apenas dos atos insuscetíveis de aproveitamento.

13.3.A falta de manifestação imediata e motivada do licitante importará a decadência do direito de recurso e a adjudicação do objeto da licitação pelo Pregoeiro ao vencedor.

13.4.Decididos os recursos, a autoridade superior do ORC fará a adjudicação do objeto da licitação ao proponente vencedor.

13.5.O recurso será dirigido à autoridade superior do ORC, por intermédio do Pregoeiro, devendo ser protocolizado o original, nos horários normais de expediente das 08:00 as 12:00 horas, exclusivamente no seguinte endereço: Rua João Vicente de Almeida, SN - Edilson Alves - Marizópolis - PB.

14.0.DA HOMOLOGAÇÃO E ADJUDICAÇÃO

14.1.Concluído a fase competitiva, ordenada às propostas apresentadas, analisada a documentação de habilitação e observados os recursos porventura interpostos na forma da legislação vigente, o Pregoeiro emitirá relatório conclusivo dos trabalhos desenvolvidos no certame, remetendo-o a autoridade superior do ORC, juntamente com os elementos constitutivos do processo, necessários à Adjudicação e Homologação da respectiva licitação, quando for o caso.

14.2.A autoridade superior do ORC poderá, no entanto, tendo em vista sempre a defesa dos interesses do ORC, discordar e deixar de homologar, total ou parcialmente, o resultado apresentado pelo Pregoeiro, revogar ou considerar nula a Licitação, desde que apresente a devida fundamentação exigida pela legislação vigente, resguardados os direitos dos licitantes.

15.0.DO CONTRATO

15.1.Após a homologação pela autoridade superior do ORC, o adjudicatário será convocado para, dentro do prazo de 05 (cinco) dias consecutivos da data de recebimento da notificação, assinar o respectivo contrato, quando for o caso, elaborado em conformidade com as modalidades permitidas pela Lei 8.666/93, podendo o mesmo sofrer alterações nos termos definidos pela referida norma.

15.2.Não atendendo à convocação para assinar o contrato, e ocorrendo esta dentro do prazo de validade de sua proposta, o licitante perderá todos os direitos que porventura tenha obtido como vencedor da licitação.

15.3.É permitido ao ORC, no caso do licitante vencedor não comparecer para assinatura do contrato no prazo e condições estabelecidos, convocar os licitantes remanescentes, na ordem de classificação e sucessivamente, para fazê-lo em igual prazo do licitante vencedor.

15.4.O contrato que eventualmente venha a ser assinado pelo licitante vencedor, poderá ser alterado com a devida justificativa, unilateralmente pelo Contratante ou por acordo entre as partes, nos casos previstos no Art. 65 e será rescindido, de pleno direito, conforme o disposto nos Arts. 77, 78 e 79, todos da Lei 8.666/93; e realizado na forma de fornecimento parcelada.

15.5.O Contratado fica obrigado a aceitar, nas mesmas condições contratuais, os acréscimos ou supressões que se fizerem nas compras, até o respectivo limite fixado no Art. 65, § 1º da Lei 8.666/93. Nenhum acréscimo ou supressão poderá exceder o limite estabelecido, salvo as supressões resultantes de acordo celebrado entre os contratantes.

16.0.DAS SANÇÕES ADMINISTRATIVAS

16.1.Quem, convocado dentro do prazo de validade da sua proposta, não celebrar o contrato, deixar de entregar ou apresentar documentação falsa exigida para o certame, ensejar o retardamento da execução de seu objeto, não mantiver a proposta, falhar ou fraudar na execução do contrato, comportar-se de modo inidôneo, declarar informações falsas ou cometer fraude fiscal, garantido o direito à ampla defesa, ficará impedido de licitar e contratar com a União, Estados, Distrito Federal ou Municípios e, será descredenciado do Sistema de Cadastramento Unificado de Fornecedores SICAF do Governo Federal e de sistemas semelhantes mantidos por Estados, Distrito Federal ou Municípios, pelo prazo de até 05 (cinco) anos, sem prejuízo das multas previstas neste Edital e das demais cominações legais.

16.2.A recusa injusta em deixar de cumprir as obrigações assumidas e preceitos legais, sujeitará o Contratado, garantida a prévia defesa, às seguintes penalidades previstas nos Arts. 86 e 87, da Lei 8.666/93: a - advertência; b - multa de mora de 0,5% (zero vírgula cinco por cento) aplicada sobre o valor do contrato por dia de atraso na entrega, no início ou na execução do objeto ora contratado; c - multa de 10% (dez por cento) sobre o valor contratado pela inexecução total ou parcial do contrato; d - simultaneamente, qualquer das penalidades cabíveis fundamentadas na Lei 8.666/93 e na Lei 10.520/02.

16.3.Se o valor da multa ou indenização devida não for recolhido no prazo de 15 (quinze) dias após a comunicação ao Contratado, será automaticamente descontado da primeira parcela do pagamento a que o Contratado vier a fazer jus, acrescido de juros moratórios de 1% (um por cento) ao mês, ou, quando for o caso, cobrado judicialmente.

16.4.Após a aplicação de quaisquer das penalidades previstas, realizar-se-á comunicação escrita ao Contratado, e publicado na imprensa oficial, excluídas as penalidades de advertência e multa de mora quando for o caso, constando o fundamento legal da punição, informando ainda que o fato será registrado e publicado no cadastro correspondente.

17.0.DA COMPROVAÇÃO DE EXECUÇÃO E RECEBIMENTO DO OBJETO

17.1.Executada a presente contratação e observadas as condições de adimplemento das obrigações pactuadas, os procedimentos e prazos para receber o seu objeto pelo ORC obedecerão, conforme o caso, à disposições dos Arts. 73 a 76, da Lei 8.666/93.

18.0.DO PAGAMENTO

18.1.O pagamento será realizado mediante processo regular e em observância às normas e procedimentos adotados pelo ORC, da seguinte maneira: Para ocorrer no prazo de trinta dias, contados do período de adimplemento.

18.2.O desembolso máximo do período, não será superior ao valor do respectivo adimplemento, de acordo com o cronograma aprovado, quando for o caso, e sempre em conformidade com a disponibilidade de recursos financeiros.

18.3.Nenhum valor será pago ao Contratado enquanto pendente de liquidação qualquer obrigação financeira que lhe for imposta, em virtude de penalidade ou inadimplência, a qual poderá ser compensada com o pagamento pendente, sem que isso gere direito a acréscimo de qualquer natureza.

18.4.Nos casos de eventuais atrasos de pagamento nos termos deste instrumento, e desde que o Contratado não tenha concorrido de alguma forma para o atraso, será admitida a compensação financeira, devida desde a data limite fixada para o pagamento até a data correspondente ao efetivo pagamento da parcela. Os encargos moratórios devidos em razão do atraso no pagamento serão calculados com utilização da seguinte fórmula: $EM = N \times VP \times I$, onde: EM = encargos moratórios; N = número de dias entre a data prevista para o pagamento e a do efetivo pagamento; VP = valor da parcela a ser paga; e I = índice de compensação financeira, assim apurado: $I = (TX \div 100) \div 365$, sendo TX = percentual do IPCA-IBGE acumulado nos últimos doze meses ou, na sua falta, um novo índice adotado pelo Governo Federal que o substitua. Na hipótese do referido índice estabelecido para a compensação financeira venha a ser extinto ou de qualquer forma não possa mais ser utilizado, será adotado, em substituição, o que vier a ser determinado pela legislação então em vigor.

19.0.DO REAJUSTAMENTO

19.1.Os preços contratados são fixos e irrealizáveis no prazo de um ano.

19.2.Dentro do prazo de vigência do contrato e mediante solicitação do Contratado, os preços poderão sofrer reajuste após o interregno de um ano, na mesma proporção da variação verificada no IPCA-IBGE acumulado, tomando-se por base o mês de apresentação da respectiva proposta, exclusivamente para as obrigações iniciadas e concluídas após a ocorrência da anualidade.

19.3.Nos reajustes subsequentes ao primeiro, o interregno mínimo de um ano será contado a partir dos efeitos financeiros do último reajuste.

19.4.No caso de atraso ou não divulgação do índice de reajustamento, o Contratante pagará ao Contratado a importância calculada pela última variação conhecida, liquidando a diferença correspondente tão logo seja divulgado o índice definitivo. Fica o Contratado obrigado a apresentar memória de cálculo referente ao reajustamento de preços do valor remanescente, sempre que este ocorrer.

19.5.Nas aferições finais, o índice utilizado para reajuste será, obrigatoriamente, o definitivo.

19.6.Caso o índice estabelecido para reajustamento venha a ser extinto ou de qualquer forma não possa mais ser utilizado, será adotado, em substituição, o que vier a ser determinado pela legislação então em vigor.

19.7.Na ausência de previsão legal quanto ao índice substituto, as partes elegerão novo índice oficial, para reajustamento do preço do valor remanescente, por meio de termo aditivo.

19.8.O reajuste poderá ser realizado por apostilamento.

20.0.DAS DISPOSIÇÕES GERAIS

20.1.Não será devida aos proponentes pela elaboração e/ou apresentação de documentação relativa ao certame, qualquer tipo de indenização.

20.2.Nenhuma pessoa física, ainda que credenciada por procuração legal, poderá representar mais de uma Licitante.

20.3.A presente licitação somente poderá vir a ser revogada por razões de interesse público decorrente de fato superveniente devidamente comprovado, ou anulada no todo ou em parte, por ilegalidade, de ofício ou por provocação de terceiros, mediante parecer escrito e devidamente fundamentado.

20.4.Caso as datas previstas para a realização dos eventos da presente licitação sejam declaradas feriado e não havendo ratificação da convocação, ficam transferidos automaticamente para o primeiro dia útil subsequente, no mesmo local e hora anteriormente previstos.

20.5.O ORC por conveniência administrativa ou técnica, se reserva no direito de paralisar a qualquer tempo a execução da contratação, cientificando devidamente o Contratado.

20.6.Decairá do direito de impugnar perante o ORC nos termos do presente instrumento, aquele que, tendo-o aceitado sem objeção, venha a apresentar, depois do julgamento, falhas ou irregularidades que o viciaram hipótese em que tal comunicado não terá efeito de recurso.

20.7.Nos valores apresentados pelos licitantes, já deverão estar incluídos os custos com aquisição de material, mão-de-obra utilizada, impostos, encargos, fretes e outros que venham a incidir sobre os respectivos preços.

20.8.As dúvidas surgidas após a apresentação das propostas e os casos omissos neste instrumento, ficarão única e exclusivamente sujeitos a interpretação do Pregoeiro, sendo facultada ao mesmo ou a autoridade superior do ORC, em qualquer fase da licitação, a promoção de diligência destinada a esclarecer ou a complementar a instrução do processo.

20.9.Para dirimir controvérsias decorrentes deste certame, excluído qualquer outro, o foro competente é o da Comarca de Sousa.

Marizópolis - PB, 12 de Janeiro de 2022.

CINARA EMANUELLA ALVES ROCHA
Pregoeiro Oficial



ESTADO DA PARAÍBA
PREFEITURA MUNICIPAL DE MARIZÓPOLIS
COMISSÃO PERMANENTE DE LICITAÇÃO

ANEXO I - PREGÃO PRESENCIAL N° 00003/2022

TERMO DE REFERÊNCIA - ESPECIFICAÇÕES

1.0. DO OBJETO

1.1. Constitui objeto desta licitação: Aquisição de uniforme escolar para alunos da rede municipal de ensino do município de Marizópolis.

2.0. JUSTIFICATIVA

2.1. Considerando as necessidades do ORC, tem o presente termo a finalidade de definir, técnica e adequadamente, os procedimentos necessários para viabilizar a contratação em tela.
 2.2. As características e especificações do objeto ora licitado são:

CÓDIGO	DISCRIMINAÇÃO	UNIDADE	QUANTIDADE	PREÇO UNIT.	PREÇO TOTAL
1	CAMISETA MANGA CURTA.	UN	1800	35,33	63.594,00
2	CAMISETA MANGA LONGA	UN	1800	38,67	69.606,00
3	CAMISETA REGATA	UN	1400	30,00	42.000,00
4	BERMUDA MASCULINA	UN	600	35,33	21.198,00
5	SHORT-SAIA FEMININO	UN	600	38,67	23.202,00
6	CALÇA MASCULINA	UN	600	54,00	32.400,00
7	CALÇA SUPLEX FEMININA	UN	600	58,00	34.800,00
8	MEIA ESCOLAR	UN	1800	21,33	38.394,00
9	TÊNIS ESCOLAR - FECHAMENTO DE CADARÇO	UN	1000	103,33	103.330,00
10	SANDÁLIA TIPO PAPETE	UN	600	73,33	43.998,00
11	MOCHILA ESCOLAR INFANTIL	UN	400	81,33	32.532,00
12	MOCHILA ESCOLAR FUNDAMENTAL	UN	900	86,33	77.697,00
13	ESTOJO ESCOLAR	UN	1800	28,33	50.994,00
14	PASTA ESCOLAR	UN	800	71,67	57.336,00
15	NECESSAIRE	UND	1800	63,50	114.300,00
				TOTAL	805.381,00

2.1. DESCRIMINAÇÃO DOS ITENS

DESCRIPTIVO TÉCNICO

ITEM 01 - CAMISETA MANGA CURTA

FIGURA ILUSTRATIVA



DESCRIÇÃO DO PRODUTO: CONFECCIONADO EM MALHA PV (65% POLIÉSTER E 35% VISCOSE) COM SUA GRAMATURA DE 160 G/M², FIO, NA COR BRANCA PANTONE APROXIMADO 11-0602 TPX. RECORTES LATERAIS E MANGAS CONFECCIONADA EM TECIDO PV (65% POLIÉSTER E 35% VISCOSE) NA COR VERDE PANTONE APROXIMADO 16-6138 TPX, COM GRAMATURA DE 160G/M², FIO 30.1. ENTRE O CORPO PRINCIPAL E O DETALHE LATERAL NA PARTE FRONTAL DA CAMISETA, DEVERÁ CONTER UM FRISO (VIVO) MEDINDO ESTE NA PEÇA PRONTA 2MM. CONFECCIONADO EM TECIDO PV (65% POLIÉSTER E 35% VISCOSE) COM GRAMATURA DE [PDF] Edital da Licitação. Doc. 03603/22. Data: 17/01/2022 16:40. Responsável: Carlos A. L. Sarmiento. Impresso por convidado em 25/07/2023 17:39. Validação: 365B.E92F.CC53.DC86.65A1.CC36.AABA.3603.

160G/M², NA COR VERDE CLARO. A CAMISETA ESCOLAR MANGA CURTA DEVERÁ POSSUIR UMA GOLA RETILÍNEA. OS OMBROS, LATERAIS E MANGAS DEVERÃO SER COSTURADOS EM MÁQUINA OVERLOQUE. A BARRA DA CAMISETA DEVERÁ SER COSTURADA EM MÁQUINA GALONEIRA 2 AGULHAS LARGAS COM 2,0 CM PRONTA. PARA CONFECÇÃO DESTA PEÇA DEVERÁ SER UTILIZADA A LINHA EM 100% POLIÉSTER, N°120, NA COR DO TECIDO. A PEÇA DEVE ESTAR LIMPA E INTEGRAL, ISENTA DE QUALQUER DEFEITO QUE COMPROMETA A SUA APRESENTAÇÃO. ETIQUETA DE IDENTIFICAÇÃO: A ETIQUETA DE IDENTIFICAÇÃO DEVE SER DE TECIDO BRANCO, AFIxada EM CARÁTER PERMANENTE E INDELÉVEL NA PARTE TRASEIRA DA GOLA. OS CARACTERES TIPOGRÁFICOS DOS INDICATIVOS NA COR PRETA DEVENDO SER UNIFORMES E INFORMAR A RAZÃO SOCIAL, CNPJ, MARCA, COMPOSIÇÃO DO TECIDO, SÍMBOLOS/INSTRUÇÕES DE LAVAGEM, TAMANHO. AS ETIQUETAS DEVEM CUMPRIR AS OBRIGAÇÕES DESCRITAS NO REGULAMENTO TÉCNICO MERCOSUL SOBRE ETIQUETAGEM DE PRODUTOS TÊXTEIS, DETERMINADAS PELA RESOLUÇÃO N° 02 DO CONMETRO, DE 6 DE MAIO DE 2008.

FIGURA 1

LADO DIREITO DEVERÁ TER O BRASÃO DO MUNICÍPIO DE CARAMBEÍ - PR, ATRAVÉS DE ETIQUETA TERMOCOLANTE BORDADA EM ALTA DEFINIÇÃO APLICADO ATRAVÉS DE PREENSA TÉRMICA DIMENSÕES DO BRASÃO 70 MM DE LARGURA POR 75 MM DE ALTURA.

FIGURA ILUSTRATIVA



FIGURA 2

NA FRENTE DA CAMISETA, DO LADO DIREITO DE QUEM VESTE, DEVERÁ CONTER UM SILKSCREEN DE DUAS CORES, CONFORME DESENHO ABAIXO NAS VERDE CLARO E VERDE BANDEIRA COM AS ESCRITAS EM BRANCO O TAMANHO DO SILK SERÁ DE FORMA PROPORCIONAL AO TAMANHO DAS CAMISETAS.

FIGURA ILUSTRATIVA



FIGURA 3

NAS COSTAS DA CAMISETA DEVERÁ CONTER UM SILKSCREEN DA LOGO DA "PREFEITURA DE MARIZÓPOLIS" CONFORME DESENHO ABAIXO EM POLICROMIA COM 240 MM DE LARGURA E 100 MM DE ALTURA.

FIGURA ILUSTRATIVA



**FIGURA 4 - GOLA RETILÍNEA
CAMISETA MANGA CURTA**

A CAMISETA ESCOLAR MANGA CURTA DEVERÁ POSSUIR UMA GOLA RETILÍNEA DUPLA DE 5,6 CM DE ALTURA (ANTES DE DOBRAR E COSTURAR A PEÇA), EM FORMATO TIPO "V", COMPOSTA DE MATERIAL 100% ACRÍLICO. ESSA GOLA DEVERÁ SER NAS CORES: NA COR VERDE PANTONE APROXIMADO 16-6138 TPX, COM UM LISTRAS

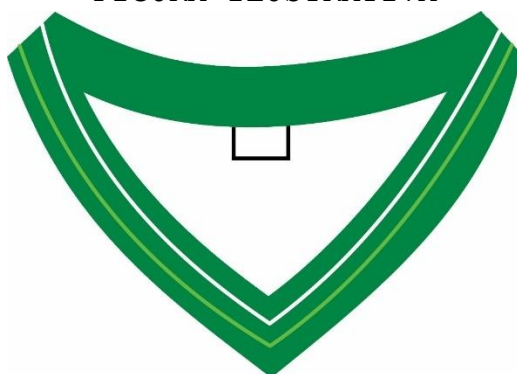

FIGURA ILUSTRATIVA

TABELA DE MEDIDAS PARA AS CAMISETAS MANGA CURTA

MEDIDAS EM CENTÍMETROS	TAMANHOS											
	2	4	6	8	10	12	14	16	P	M	G	GG
TAMANHOS												
Comprimento do corpo	41	44	46	49	54	58	60	65	70	72	74	75
Largura do corpo	31	35	36,5	38	39,5	42	44	45,5	49	53,2	56	60
Comprimento da manga	13	15	15,5	16,5	17,5	18	19	21,5	23	24	25	25,5
Abertura da Cava	15,5	16,5	17,5	18,5	19,5	21,5	22,5	23	24	25	26	26,5
Abertura da Manga	10	11	13	14	14,5	15	16	17	18	19	20	21
Comprimento do antebraço	8	10	11	11	11,5	12	13	16	17	17	17	17,5
Comprimento do Ombro	6,5	8	9,5	10	10,5	11	12	12	14	16	17,5	19

Tolerância nas medidas de 1 cm para mais ou 1 cm para menos ou conforme norma ABNT NBR 12.071/02

ITEM 02 -CAMISETA MANGA LONGA

FIGURA ILUSTRATIVA



DESCRIÇÃO DO PRODUTO: CONFECCIONADO EM MALHA PV (65% POLIÉSTER E 35% VISCOSE) COM SUA GRAMATURA DE 160 G/M², FIO, NA COR BRANCA PANTONE APROXIMADO 11-0602 TPX. RECORTES LATERAIS E MANGAS CONFECCIONADA EM TECIDO PV (65% POLIÉSTER E 35% VISCOSE) NA COR VERDE PANTONE APROXIMADO 16-6138 TPX, COM GRAMATURA DE 160G/M², FIO 30.1. ENTRE O CORPO PRINCIPAL E O DETALHE LATERAL NA PARTE FRONTAL DA CAMISETA, DEVERÁ CONTER UM FRISO (VIVO) MEDINDO ESTE NA PEÇA PRONTA 3MM, CONFECCIONADO EM TECIDO PV (65% POLIÉSTER E 35% VISCOSE), COM GRAMATURA DE 160G/M², NA COR VERDE CLARO. A CAMISETA ESCOLAR MANGA CURTA DEVERÁ POSSUIR UMA GOLA RETILÍNEA. OS OMBROS LATERAIS E MANGAS DEVERÃO SER COSIDAS EM MÁQUINA OVERTIQUE. A BARRA DA CAMISETA

DEVERÁ SER COSTURADA EM MÁQUINA GALONEIRA 2 AGULHAS LARGAS COM 2,0 CM PRONTA. PARA CONFECÇÃO DESTA PEÇA DEVERÁ SER UTILIZADA A LINHA EM 100% POLIÉSTER, Nº120, NA COR DO TECIDO. A PEÇA DEVE ESTAR LIMPA E INTEGRAL, ISENTA DE QUALQUER DEFEITO QUE COMPROMETA A SUA APRESENTAÇÃO. ETIQUETA DE IDENTIFICAÇÃO: A ETIQUETA DE IDENTIFICAÇÃO DEVE SER DE TECIDO BRANCO, AFIxada EM CARÁTER PERMANENTE E INDELÉVEL NA PARTE TRASEIRA DA GOLA. OS CARACTERES TIPOGRÁFICOS DOS INDICATIVOS NA COR PRETA DEVENDO SER UNIFORMES E INFORMAR A RAZÃO SOCIAL, CNPJ, MARCA, COMPOSIÇÃO DO TECIDO, SÍMBOLOS/INSTRUÇÕES DE LAVAGEM, TAMANHO. AS ETIQUETAS DEVEM CUMPRIR AS OBRIGAÇÕES DESCRITAS NO REGULAMENTO TÉCNICO MERCOSUL SOBRE ETIQUETAGEM DE PRODUTOS TÊXTEIS, DETERMINADAS PELA RESOLUÇÃO Nº 02 DO CONMETRO, DE 6 DE MAIO DE 2008.

FIGURA 1

LADO DIREITO DEVERÁ TER O BRASÃO DO MUNICÍPIO DE CARAMBEÍ - PR, ATRAVÉS DE ETIQUETA TERMOCOLANTE BORDADA EM ALTA DEFINIÇÃO APLICADO ATRAVÉS DE PREENSA TÉRMICA DIMENSÕES DO BRASÃO 70 MM DE LARGURA POR 75 MM DE ALTURA.

FIGURA ILUSTRATIVA



FIGURA 2

NA FRENTE DA CAMISETA, DO LADO DIREITO DE QUEM VESTE, DEVERÁ CONTER UM SILKSCREEN DE DUAS CORES, CONFORME DESENHO ABAIXO NAS CORES VERDE CLARO E VERDE BANDEIRA COM AS ESCRITAS EM BRANCO. O TAMANHO DO SILK SERÁ DE FORMA PROPORCIONAL AO TAMANHO DAS CAMISETAS.

FIGURA ILUSTRATIVA



FIGURA 3

NAS COSTAS DA CAMISETA DEVERÁ CONTER UM SILKSCREEN DA LOGO DA "PREFEITURA DE MARIZÓPOLIS" CONFORME DESENHO ABAIXO EM POLICROMIA COM 240 MM DE LARGURA E 100 MM DE ALTURA.

FIGURA ILUSTRATIVA



**FIGURA 4 - GOLA RETILÍNEA
CAMISETA MANGA CURTA**

A CAMISETA ESCOLAR MANGA CURTA DEVERÁ POSSUIR UMA GOLA RETILÍNEA DUPLA DE 5,6 CM DE ALTURA (ANTES DE DOBRAR E COSTURAR A PEÇA), EM FORMATO TIPO "V", COMPOSTA DE MATERIAL 100% ACRÍLICO. ESSA GOLA DEVERÁ SER NAS CORES: NA COR VERDE PANTONE APROXIMADO 16-6138 TPX, COM UM LISTRAS UMA NA COR BRANCA E A OUTRA NA COR VERDE CLARO. COMO SEGUE A ILUSTRAÇÃO:



FIGURA ILUSTRATIVA



TABELA DE DIMENSÕES DA CAMISETA MANGA LONGA

MEDIDAS EM CENTÍMETROS	TAMANHOS											
	2	4	6	8	10	12	14	16	P	M	G	GG
TAMANHOS	2	4	6	8	10	12	14	16	P	M	G	GG
COMPRIMENTO DO CORPO	41	44	46	49	54	58	60	65	70	72	74	75
LARGURA DO CORPO	31	35	36,5	38	39,5	42	44	45,5	49	53,2	56	60
COMPRIMENTO DA MANGA	29	32	36,5	41	44	46	53	56	58	59	61	63
ABERTURA DA CAVA	15,5	16,5	17,5	18,5	19,5	21,5	22,5	23	24	25	26	26,5
ABERTURA DA MANGA	10	11	11,5	12	12,5	13	13,5	14	15	15,5	16	17,5
LARGURA DO PUNHO	4	4	4	4	5	5	5	5	5	5	5	5
COMPRIMENTO DO PUNHO	5	6	6	7	7	8	8	9	10	10	11	12
TOLERÂNCIA NAS MEDIDAS DE 1 CM PARA MAIS OU 1 CM PARA MENOS OU CONFORME NORMA ABNT NBR 12.071/02												

ITEM 03 - CAMISETA REGATA

FIGURA ILUSTRATIVA



DESCRIÇÃO DO PRODUTO: CONFECCIONADO EM MALHA PV (65% POLIÉSTER E 35% VISCOSE) COM SUA GRAMATURA DE 160 G/M², FIO, NA COR BRANCA PANTONE APROXIMADO 11-0602 TPX. RECORTES LATERAIS E MANGAS CONFECCIONADA EM TECIDO PV (65% POLIÉSTER E 35% VISCOSE) NA COR VERDE PANTONE APROXIMADO 16-6138 TPX, COM GRAMATURA DE 160G/M², FIO 30.1. ENTRE O CORPO PRINCIPAL E O DETALHE [PDF] Edital de Licitação: Doc: 03603/22 Data: 17/01/2022 16:40 Responsável: Carlos A. L. Sarmiento. Impresso por convidado em 25/07/2023 17:39. Validação: 365B.E92F.CC53.DC86.65A1.CC36.AABA.3603.

PEÇA PRONTA 3MM, CONFECCIONADO EM TECIDO PV (65% POLIÉSTER E 35% VISCOSE), COM GRAMATURA DE 160G/M², NA COR VERDE CLARO. A CAMISETA ESCOLAR REGATA DEVERÁ POSSUIR UMA GOLA E ACABAMENTOS NA MANGA RETILÍNEA. OS OMBROS, LATERAIS E MANGAS DEVERÃO SER COSTURADOS EM MÁQUINA OVERLOQUE. A BARRA DA CAMISETA DEVERÁ SER COSTURADA EM MÁQUINA GALONEIRA 2 AGULHAS LARGAS COM 2,0 CM PRONTA. PARA CONFEÇÃO DESTA PEÇA DEVERÁ SER UTILIZADA A LINHA EM 100% POLIÉSTER, N°120, NA COR DO TECIDO. A PEÇA DEVE ESTAR LIMPA E ÍNTEGRA, ISENTA DE QUALQUER DEFEITO QUE COMPROMETA A SUA APRESENTAÇÃO. ETIQUETA DE IDENTIFICAÇÃO: A ETIQUETA DE IDENTIFICAÇÃO DEVE SER DE TECIDO BRANCO, AFIxada EM CARÁTER PERMANENTE E INDELÉVEL NA PARTE TRASEIRA DA GOLA. OS CARACTERES TIPOGRÁFICOS DOS INDICATIVOS NA COR PRETA DEVENDO SER UNIFORMES E INFORMAR A RAZÃO SOCIAL, CNPJ, MARCA, COMPOSIÇÃO DO TECIDO, SÍMBOLOS/INSTRUÇÕES DE LAVAGEM, TAMANHO. AS ETIQUETAS DEVEM CUMPRIR AS OBRIGAÇÕES DESCRITAS NO REGULAMENTO TÉCNICO MERCOSUL SOBRE ETIQUETAGEM DE PRODUTOS TÊXTEIS, DETERMINADAS PELA RESOLUÇÃO N° 02 DO CONMETRO, DE 6 DE MAIO DE 2008.

FIGURA 1

LADO DIREITO DEVERÁ TER O BRASÃO DO MUNICÍPIO DE CARAMBEÍ - PR, ATRAVÉS DE ETIQUETA TERMOCOLANTE BORDADA EM ALTA DEFINIÇÃO APLICADO ATRAVÉS DE PREENSA TÉRMICA DIMENSÕES DO BRASÃO 70 MM DE LARGURA POR 75 MM DE ALTURA.

FIGURA ILUSTRATIVA



FIGURA 2

NA FRENTE DA CAMISETA, DO LADO DIREITO DE QUEM VESTE, DEVERÁ CONTER UM SILKSCREEN DE DUAS CORES, CONFORME DESENHO ABAIXO NAS CORES VERDE CLARO E VERDE BANDEIRA COM AS ESCRITAS EM BRANCO O TAMANHO DO SILK SERÁ DE FORMA PROPORCIONAL AO TAMANHO DAS CAMISETAS.

FIGURA ILUSTRATIVA



FIGURA 3

NAS COSTAS DA CAMISETA DEVERÁ CONTER UM SILKSCREEN DA LOGO DA "PREFEITURA DE MARIZÓPOLIS" CONFORME DESENHO ABAIXO EM POLICROMIA COM 240 MM DE LARGURA E 100 MM DE ALTURA.

FIGURA ILUSTRATIVA



**FIGURA 4 - GOLA RETILÍNEA
CAMISETA MANGA CURTA**

A CAMISETA ESCOLAR MANGA CURTA DEVERÁ POSSUIR UMA GOLA RETILÍNEA DUPLA DE 5,6 CM DE ALTURA (ANTES DE DOBRAR E COSTURAR A PEÇA), EM FORMATO TIPO "V", COMPOSTA DE MATERIAL 100% ACRÍLICO. ESSA GOLA DEVERÁ SER NAS CORES: NA COR VERDE PANTONE APROXIMADO 16-6138 TPX, COM UM LISTRAS UMA NA COR BRANCA E A OUTRA NA COR VERDE CLARO. COMO SEGUE A ILUSTRAÇÃO:



FIGURA ILUSTRATIVA

TABELA DE MEDIDAS PARA AS CAMISETAS REGATAS

MEDIDAS EM CENTÍMETROS	TAMANHOS											
	2	4	6	8	10	12	14	16	P	M	G	GG
TAMANHOS	2	4	6	8	10	12	14	16	P	M	G	GG
COMPRIMENTO DO CORPO	41	44	46	49	54	58	60	65	70	72	74	75
LARGURA DO CORPO	31	35	36,5	38	39,5	42	44	45,5	49	53,2	56	60
COMPRIMENTO DA MANGA	13	15	15,5	16,5	17,5	18	19	21,5	23	24	25	25,5
ABERTURA DA CAVA	15,5	16,5	17,5	18,5	19,5	21,5	22,5	23	24	25	26	26,5
ABERTURA DA MANGA	10	11	13	14	14,5	15	16	17	18	19	20	21
COMPRIMENTO DO OMBRO	6,5	8	9,5	10	10,5	11	12	12	14	16	17,5	19
TOLERÂNCIA NAS MEDIDAS DE 1 CM PARA MAIS OU 1 CM PARA MENOS OU CONFORME NORMA ABNT NBR 12.071/02												

ITEM 04 - BERMUDA MASCULINA

FIGURA ILUSTRATIVA



DESCRIÇÃO DO PRODUTO: BERMUDA ESCOLAR MASCULINA CONFECCIONADA HELANCA 100% POLIAMIDA NA VERDE PANTONE APROXIMADO 16-6138 TPX, COM GRAMATURA DE 260 G/M² COM BOLSOS LATERAIS ARREDONDADOS.

[PDF] Edital da Licitação Doc 03603/22, Data: 17/01/2022 16:49, Responsável: Carlos A. S. Santos

Impresso por convidado em 25/07/2023 17:39. Validação: 365B.E92F.CC53.DC86.65A1.CC36.AABA.3603.

COM LARGURA DE 1,0 CM CADA UMA, SENDO AS DUAS CONFECCIONADAS EM TECIDO HELANCA COMPOSTA DE 100% POLIÉSTER COM GRAMATURA DE 120 G/M², DISTANCIA DE 0,5 CM ENTRE SI. UMA NA COR BRANCA E A OUTRA NA COR VERDE CLARO.

FIGURA 1

SILKSCREEN EM POLICROMIA DA LOGOMARCA DA PREFEITURA CONFORME DESENHO ABAIXO.

FIGURA ILUSTRATIVA



TABELA DE DIMENSÕES DA BERMUDA MASCULINA

MEDIDAS EM CENTÍMETROS	TAMANHOS													
TAMANHOS	0	2	4	6	8	10	12	14	16	P	M	G	GG	EGG
GANCHO FRENTE	15	18	19	20	21	23	24	25	27	30	31	33	34	36
GANCHO COSTAS	19	22	23	24	25	27	28	29	30	33	35	36	38	39
CINTURA COM ELÁSTICO	22	24	25	26	27	28	29	30	32	33	34	35	36	37
COXA	21	24	25	26	27	29	30	31	32	34	36	37	39	41
ENTRE PERNAS	15	19	20	21	23	24	25	26	28	28	30	31	33	35

TOLERÂNCIA NAS MEDIDAS DE 1 CM PARA MAIS OU 1 CM PARA MENOS OU CONFORME NORMA ABNT NBR 12.071/02

ITEM 05 – SHORT-SAIA FEMININO

FIGURA ILUSTRATIVA



DESCRIÇÃO DO PRODUTO: SHORT-SAIA ESCOLAR FEMININA CONFECCIONADA HELANCA 100% POLIAMIDA NA VERDE PANTONE APROXIMADO 16-6138 TPX, COM GRAMATURA DE 260 G/M². NAS LATERAIS DO SHORTS-SAIA DEVERÃO SER SOBREPOSTAS E COSTURADAS, DUAS FAIXAS, COM LARGURA DE 1,0 CM CADA UMA, SENDO AS DUAS CONFECCIONADAS EM TECIDO HELANCA COMPOSTA DE 100% POLIÉSTER COM GRAMATURA DE 120 G/M², DISTÂNCIAS DE 0,5 CM ENTRE SI, UMA NA COR BRANCA E A OUTRA NA COR VERDE CLARO. E NO LADO ESQUERDO DO SHORT SAIA DEVERÁ TER UM RECORTE CONFORME LAYOUT NA COR VERDE CLARO COMPOSIÇÃO 65% POLIÉSTER 35% POLIAMIDA, COM GRAMATURA DE 155 G/M², EM MALHA JACQUARD, COM A PALAVRA EDUCAÇÃO MEDINDO 6,2 CM LARGURA POR 1,4 CM ALTURA EM CIMA DESSE RECORTE DEVERÁ SER APLICADO UM SILK CONFORME ABAIXO.

FIGURA 1

SILKSCREEN EM POLICROMIA DA LOGOMARCA DA PREFEITURA CONFORME DESENHO ABAIXO.

FIGURA ILUSTRATIVA



TABELA DE MEDIDAS DO SHORT SAIA

MEDIDAS EM CENTÍMETROS	TAMANHOS													
	0	2	4	6	8	10	12	14	16	P	M	G	GG	EGG
ENTRE AS PERNAS	13	14	15	16	17	18	19	20	21	22	24	26	27	28
COXA	19	20	21	22	23	24	25	26	27	28	29	30	32	33
GANCHO DA FRENTE COM CÓS	19	20	21	22	23	24	25	26	27	28	29	31	32	33
GANCHO DE COSTA COM CÓS	22	23	24	25	26	27	28	29	30	31	32	33	34	35
CINTURA	21	21,5	22	22,5	23,5	25	26	27	28	29	31	32	33	34
ABERTURA PERNA	13	14	15	16	17	18	19	20	21	22	23	24	26	28
TOLERÂNCIA NAS MEDIDAS DE 1 CM PARA MAIS OU 1 CM PARA MENOS OU CONFORME NORMA ABNT NBR 12.071/02														

ITEM 06 - CALÇA MASCULINA

FIGURA ILUSTRATIVA



DESCRIÇÃO DO PRODUTO: CALÇA ESCOLAR MASCULINA CONFECCIONADA HELANCA 100% POLIAMIDA NA VERDE PANTONE APROXIMADO 16-6138 TPX, COM GRAMATURA DE 260 G/M² COM BOLSOS LATERAIS TIPO ARREDONDADOS. NAS LATERAIS DA CALÇA DEVERÃO SER SOBREPOSTAS E COSTURADAS, DUAS FAIXAS, COM LARGURA DE 1,0 CM CADA UMA, SENDO AS DUAS CONFECCIONADAS EM TECIDO HELANCA COMPOSTA DE 100% POLIÉSTER COM GRAMATURA DE 120 G/M², DISTÂNCIAS DE 0,5 CM ENTRE SI, UMA NA COR BRANCA E OUTRA NA COR VERDE CLARO. NA FRENTE DA CALÇA, DO LADO ESQUERDO DA PERNA, DEVERÁ CONTER UM SILK CONFORME ABAIXO.

FIGURA 1

SILKSCREEN EM POLICROMIA DA LOGOMARCA DA PREFEITURA CONFORME DESENHO ABAIXO.

FIGURA ILUSTRATIVA



TABELA DE MEDIDAS DA CALÇA ESCOLAR

MEDIDAS EM CENTÍMETROS	TAMANHOS											
TAMANHOS	2	4	6	8	10	12	14	16	P	M	G	GG
A - COMPRIMENTO TOTAL	58	64	70	78	83	89	92	97	101	104	106	106
B - COXA	22	24	25	27	28	29	30	31	33	34	35	35
C - GANCHO FRENTE	19	20	21	22	23	25	26	27	29	30	31	32
D - GANCHO COSTAS	24	25	27	28	29	30	31	33	34	35	36	37
E - ELÁSTICO	24	25	26	27	28	29	30	32	33	34	35	36
F - ABERTURA DO BOLSO	11	11	11	11	14	14	14	14	14	14	14	14
G - ENTRE PERNAS	40	45	50	57	61	66	67	72	74	76	77	77
H - ABERTURA DE PERNAS	13	14	15	16	17	17	18	19	20	21	23	23

TOLERÂNCIA NAS MEDIDAS DE 1 CM PARA MAIS OU 1 CM PARA MENOS, CONFORME NORMA ABNT NBR 12.071/02

ITEM 07 - CALÇA SUPLEX FEMININA

FIGURA ILUSTRATIVA



DESCRIÇÃO DO PRODUTO: CALÇA SUPLEX FEMININA ESCOLAR CONFECCIONADA HELANCA 92% POLIAMIDA E 8% ELASTANO NA VERDE PANTONE APROXIMADO 16-6138 TPX, COM GRAMATURA DE 260 G/M². NAS LATERAIS DA CALÇA DEVERÃO TER SOBREPOSTAS E COSTURADAS, DUAS FAIXAS, COM LARGURA DE 1,0 CM CADA UMA, SENDO AS DUAS CONFECCIONADAS EM TECIDO HELANCA COMPOSTA DE 100% POLIÉSTER COM GRAMATURA DE 120 G/M², DISTÂNCIAS DE 0,5 CM ENTRE SI, UMA NA COR BRANCA A OUTRA NA COR VERDE CLARO. NA FRENTE DA CALÇA, DO LADO ESQUERDO DA PERNA, DEVERÁ CONTER UM SILK CONFORME ABAIXO.

FIGURA 1

SILKSCREEN EM POLICROMIA DA LOGOMARCA DA PREFEITURA CONFORME DESENHO ABAIXO.

FIGURA ILUSTRATIVA



TABELA DE MEDIDAS DA CALÇA SUPLEX FEMININA

MEDIDAS EM CENTÍMETROS	TAMANHOS												
	2	4	6	8	10	12	14	16	P	M	G	GG	EG
A - COMPRIMENTO TOTAL	54	56	58	60	62	64	66	68	70	72	74	76	78
B - COXA	17	18	19	20	21	22	23	24	24	26	27	28	29
C - GANCHO FRENTE	19	20	21	22	23	24	25	26	27	28	29	30	31
D - GANCHO COSTAS	22	23	24	25	26	27	28	29	30	31	32	33	34
E - CINTURA	21	23	25	27	29	30	31	32	33	34	35	36	37
F - QUADRIL DA CINTURA	29	31	33	35	37	39	41	43	45	47	49	51	53
G - ABERTURA DE PERNAS	10	11	12	13	14	15	16	17	18	19	20	21	22
H - LARGURA DO CÓS	6	6	6	7	7	7	7	7	8	8	8	8	8

Tolerância nas medidas de 1 cm para mais ou 1 cm para menos, conforme norma ABNT NBR 12.071/02

EMBALAGEM:

OS PRODUTOS DEVERÃO SER DEVIDAMENTE DOBRADO E EMBALADO INDIVIDUALMENTE EM UMA EMBALAGEM DE PLÁSTICO TRANSPARENTE NO TAMANHO ADEQUADO AO PRODUTO. POSTERIORMENTE O PRODUTO DEVE SER ENCAIXOTADO EM CAIXAS DE PAPELÃO RESISTENTE PADRONIZADAS DEVIDAMENTE IDENTIFICADA COM O NOME DO FORNECEDOR, PRODUTOS, TAMANHOS, QUANTIDADES CONSTANTES NA CAIXA, CONDIÇÕES DE EMPILHAMENTO E DEMAIS INFORMAÇÕES NECESSÁRIAS QUANDO DO RECEBIMENTO, CONFERÊNCIA, ESTOCAGEM.

ITEM 08 - MEIA ESCOLAR

DESCRIÇÃO DO PRODUTO

- a) Meia de algodão tipo colegial.

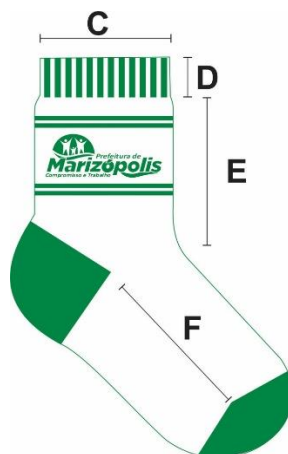

CARACTERÍSTICAS FÍSICAS DA MEIA

- a) Calcanhar verdadeiro.
 b) Cor do corpo da meia: Branca
 c) Cor biqueira e calcanhar: VERDE
 d) Desenho feito em jacquard, composto pelo logo (Prefeitura de Marizópolis)
 e) Punho: Jérsei (meia malha) com disposição de agulhas 1X1, onde uma tece e outra forma o canelado (aspecto de sanfona 1X1)

CARACTERÍSTICAS TÉCNICAS:

a) Composição: **38% ALGODÃO - 38% POLIAMIDA - 15% POLIÉSTER - 8% ACRÍLICO - 1% ELASTODIENO.**

b) Gramatura: 198 gr/m²;

c) Resistência ao Estouro: 10,0 kgf / cm² mínimo;

a) Encolhimento/Alongamento Largura: - 15%, no máximo.

b) Encolhimento/Alongamento Comprimento: - 15%, no máximo.

☑ Obs. Os resultados de encolhimento estão expressos por sinal + ou -, que significa (-) encolhimento - (+) alongamento.

FECHAMENTO DA PONTA

A meia deve costurada em máquina remalhadeira. A costura da meia deve estar de acordo com a porção subjacente do corpo para vestir de modo que não há rugas indesejáveis ou espessuras no tecido causando pressão nos dedos ou no peito do pé.

DIMENSÕES DO PRODUTO ACABADO									
LEGENDA	DADOS	BB	PP	P	M	G	GG	XGG	Adulto
A	Tamanho do Calçado	14 a 17	18 a 21	22 a 25	26 a 29	30 a 33	34 a 37	38 a 41	42 a 45
B	Idade	1 e 2	3 e 4	5 e 6	7 e 8	9 e 10	11 e 12	13 e 14	15 a 18
C	Largura do Punho	6,0 cm	6,0 cm	6,5 cm	6,5 cm	6,5 cm	7,5 cm	7,5 cm	7,5 cm
D	Altura do Punho	1,5 cm	1,5 cm	1,5 cm	1,5 cm	2,0 cm	2,0 cm	2,0 cm	2,0 cm
E	Comprimento da Perna	4,0 cm	4,5 cm	5,5 cm	6,5 cm	7,5 cm	8,5 cm	9,5 cm	10,5 cm
F	Comprimento do Pé	7,0 cm	9,0 cm	11,0 cm	13,0 cm	16,0 cm	20,0 cm	22,0 cm	25,0 cm

*As medidas terão tolerância de 5% para mais ou para menos, desde que não altere a qualidade do produto.

ACABAMENTO E QUALIDADE

a) As meias devem ser bem passadas de maneira que evidencie suas partes: biqueira, calcanhar e punho;

b) A costura da meia deve estar de acordo com a porção subjacente do corpo para vestir de modo que não gere rugas indesejáveis ou espessuras maiores no tecido, pois pode causar pressão nos dedos ou no peito do pé.

c) As meias devem estar isentas de qualquer defeito que comprometa sua apresentação e uso;

d) As meias não devem apresentar torção, costura mal-feita, pontas, dobras, franzidos, pontos falhados, rompidos ou soltos.

§ LAUDOS DE LABORATÓRIOS CREDITADOS PELO INMETRO A SEREM ENTREGUES JUNTO COM AS AMOSTRAS.

§ Laudo para Composição se aceita: MÉTODO: NORMA 20/05 e 20A/05 DA AATCC e NBR 13538:1995/11914:1992, respectivamente.

§ Laudo para Gramatura se aceita:

METODO: NBR 10591/08 - Determinação da gramatura de tecidos.

§ Laudo para encolhimento e alongamento se aceita:

METODO: NORMA NBR 10320/88 - Determinação das alterações Dimensionais planos e malhas - Lavagem em máquina Caseira Automática.

§ Laudo para resistência ao estouro:

METODO: NORMA NBR 13384/95 - Equipamento utilizado: Mullentester

AMOSTRAS A SEREM APRESENTADAS EM 10 (DEZ) DIAS ÚTEIS

ITEM	ESPECIFICAÇÃO	TAMANHO
01	CAMISETA ESCOLAR MANGA CURTA	10
02	CAMISETA ESCOLAR MANGA LONGA	10
03	CAMISETA REGATA	10
04	BERMUDA MASCULINA	10
05	SHORT-SAIA FEMININA	10
06	CALÇA MASCULINA	10
07	CALÇA SUPLEX	10
08	MEIA ESCOLAR	PP/M/G

PEDIMOS QUE ALÉM DAS AMOSTRAS SEJAM APRESENTADOS OS LAUDOS LABORATORIAIS ACREDITADO PELO INMETRO REFERENTE AO TERMO DESCRITIVO DO PRESENTE EDITAL NO PRAZO DE 15 (QUINZE) DIAS ÚTEIS.

LAUDOS:

TABELA 1 - TECIDO (CAMISETA MANGA CURTA, CAMISETA MANGA LONGA E REGATA)

ENSAIO TECIDO	METODOLOGIA	RESULTADO	TOLERÂNCIAS
GRAMATURA DE TECIDOS	NBR 10591/08	160 g/m ²	+/-5%
ANALISE QUALITATIVA E QUANTITATIVA	NBR13538/1995 NBR 11914/1992	65% POLIESTER 35% VISCOSE	+/- 3

TABELA 2 - TECIDO (BERMUDA MASCULINA E SHORT SAIA E CALÇA MASCULINA ESCOLAR)

CARACTERÍSTICA	NORMA	RESULTADO	TOLERÂNCIAS
GRAMATURA DE TECIDOS	NBR 10591/08	260 g/m ²	+/-5%
ANALISE QUALITATIVA E QUANTITATIVA	NBR13538/1995	100% POLIAMIDA	SEM TOLERÂNCIA

TABELA 3 - TECIDO (CALÇA SUPLEX)

CARACTERÍSTICA	NORMA	RESULTADO	TOLERÂNCIAS
GRAMATURA DE TECIDOS	NBR 10591/08	340 g/m ²	+/-5%
ANALISE QUALITATIVA E QUANTITATIVA	NBR13538/1995 NBR 11914/1992	92% POLIAMIDA 08% ELASTANO	+/- 3

TABELA 4 - TECIDO VERDE CLARO (RECORTE SHORTSAIA)

CARACTERÍSTICA	NORMA	RESULTADO	TOLERÂNCIAS
GRAMATURA DE TECIDOS	NBR 10591/08	155 g/m ²	+/- 5%
ANALISE QUALITATIVA E QUANTITATIVA	AATCC 20/2013 AATCC 20 ^a /2018	65% POLIÉSTER 35% POLIAMIDA	+/- 3
SOLIDEZ DE COR	NBR ISO 105-C06/2010	NOTA 4	NOTA 4 MINIMA
DENSIDADE EM MALHAS CURSOS CM	NBR 12060/1991	9 CURSOS/CM	+/- 5%
DENSIDADE EM MALHAS CURSOS POL.	NBR 12060/1991	22 CURSOS/POL.	+/- 5%
DENSIDADE EM MALHAS COLUNAS CM	NBR 12060/1991	10 CURSOS/CM	+/- 5%

DENSIDADE EM MALHAS COLUNAS POL.	NBR 12060/1991	26 CURSOS/POL.	+/- 5%
----------------------------------	-------------------	----------------	--------

ITEM 09 - TÊNIS ESCOLAR - FECHAMENTO DE CADARÇO

TÊNIS ESCOLAR - FECHAMENTO DE CADARÇO

Considerações Gerais

A Especificação e normas técnicas a seguir descritas estão em conformidade com a ABNT NBR 16473 - Conforto em calçados escolares- requisitos, normas e ensaios - primeira edição 11.04.2016, este órgão utilizou como recurso para formulação do presente termo de referencia, o Edital da Prefeitura Municipal de São Paulo, PE 29/SME/2019.

O tênis deve ser fabricado no processo de montagem ensacada, com fixação da palmilha ao cabedal pelo processo de costura Strobel (Overloque) e após ser AUTOCLAVADO, com vulcanização direta da borracha da banda lateral no solado e na lona do cabedal. Por se tratar de um produto em produção fabril, exige-se que as dimensões dos calçados acompanham os padrões comerciais baseados na escala francesa cujo fator de conversão é 0,66667 centímetros de número a número. A medida realizada em calçado já confeccionado deverá ser efetuada na palmilha amortecedora ou palmilha de overloque, com variação permitida de 3% (+/-). Deve ter o Logo e o Nome do órgão aplicado na Lateral do Tênis. A marca da amostra deverá ser a mesma constante na proposta de preços junto com os laudos e consequentemente deverá permanecer inalterada durante toda a vigência da ata de registro de preços, sob pena de desclassificação e/ou cancelamento da ata.



Vista externa (Foto Ilustrativa)

1 - COR E MATERIAL DO CABEDAL E LINGUETA - A gáspea do cabedal, laterais e lingueta, deverão ser de lona 100% algodão, de no mínimo 300 gramas por metro quadrado, na cor Verde semelhante ao Pantone 16-6340 TPX, devendo estar dublada com sarja também de 100% algodão desengomado com gramatura mínima de 230 gramas por metro quadrado, totalizando assim um mínimo de 530 gramas por metro quadrado, no conjunto.

2 - CONTRA FORTE - O contra forte se localiza na região do calcanhar entre a lona externa e a espuma interna. É fabricado em elastômero vulcanizado flexível de no mínimo 1,2 mm de espessura, devendo ser chanfrado em toda sua borda superior na largura mínima de 8 mm terminando em zero.

3 - FORRO- O tênis deve ser todo forrado internamente com tecido poliéster (gramatura mínima 130 Gr/m²) na cor Preto, dublado com espuma de poliuretano de no mínimo 5 mm de

espessura e densidade 26 kg/m³ (quilograma por metro cúbico).

4 - DEBRUM E COSTURAS - A gáspea deve ser toda debruada. O debrum será de Gorgurão com largura mínima de 12 mm e com bordas que não desfiam. Na mesma cor do cabedal.

Todas as costuras têm de 3 a 4 pontos/cm e tem um arremate de no mínimo 2 pontos nas extremidades. As costuras externas "aparentes" devem ser duplas e afastadas de 2,2 a 2,6 mm entre si. A linha usada deve ser de poliamida (nylon) número comercial 40, na cor Branca.

5 - CADARÇO / ATACADOR - O tênis deverá ser entregue com Um par de cadarço na cor Branco, devendo ser de algodão com fibras sintéticas, armação trançada e chata, largura de no mínimo de 7,00 mm e comprimento adequado a cada número.

6 - ILHÓSES - Devem ser de alumínio com acabamento natural, diâmetro interno mínimo de 5 mm, composto por duas peças (ilhós e arruela) nos passadores do cadarço.

7 - BIQUEIRA, SOBRE BIQUEIRA, BANDA LATERAL - Devem ser de uma Composição elastomérica vulcanizada, composta por borracha natural (NR), borracha de butadieno estireno (SBR) e borracha de etileno propileno dieno (EPDM), sendo estes componentes preponderantes. Biqueira e Sobre Biqueira com espessura mínima de 1,4 mm.

7.1 - CORES: a Biqueira e a Banda Lateral devem ser na cor Branca, a Sobre Biqueira, o Filete e o Friso na cor Verde semelhante ao Pantone 19-5420 TPX. A sobre biqueira deverá ter gravação de reforço, tudo similar à ilustração da vista externa.

8 - NA ILUSTRAÇÃO ABAIXO UMA FOTO DO PRODUTO PARA ORIENTAÇÃO DAS PARTES DO TÊNIS EM QUESTÃO.



FOTO ILUSTRATIVA

9 - ETIQUETA - Deverá ser colocada na parte trazeira do tênis também de elastômero vulcanizado (mesmo material da banda lateral) na cor Verde semelhante ao Pantone 19-5420 TPX, com escrita do nome do Órgão.

10 - Palmilha Amortecedora - Palmilha de EVA de no mínimo 4,5 milímetros de espessura, dublada com sarja 100% algodão cru, com no mínimo 220 gramas por metro quadrado.



Palmilha amortecedora (Foto Ilustrativa)

11 - **SOLA** - Peça integrante da base inferior do calçado. Deverá ser fabricado em "PU", Poliuretano poliéter de alta resistência a hidrólise. Este solado deve ser na cor Preto, devendo ter a gravação da numeração em todos os tamanhos de forma permanente, e formato antiderrapante, similar à ilustração abaixo. E na sua base deve acompanhar o perfil da forma e ser em formato de cunha, com espessura dianteira (**Espessura A**) 5 milímetros, e espessura trazeira (**Espessura B**) 9 milímetros, tolerância admitida +/- 1 milímetro, isso deve ser seguido em todos os tamanhos.

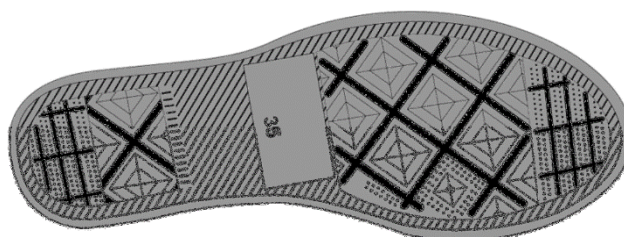

Vista do solado com desenho



antiderrapante com o número gravado

(Foto Ilustrativa)

12 - **AMOSTRAS** - As amostras deverão ser apresentadas nos números: 1 par número 33, 1 par número 37, 1 par número 39 e 1 par número 42, para análise dos materiais utilizados, deverão acompanhar as amostras os insumos usados na fabricação dos calçados tais como: 1 par de solado, 1 par de palmilha amortecedora, amostra da lona do cabedal, sarja, forro com espuma estes três itens de preferência amostra no tamanho A4, biqueira, sobre biqueira, banda lateral, ilhoses, contra forte, debrum, cadarço(s), palmilha de overloque. Estes materiais serão submetidos a análise em laboratório juntamente com as amostras, se necessidade houver, para avaliação da conformidade dos insumos e cores conforme especificação, normas técnicas e valores para aceitabilidade dos materiais descritos neste EDITAL.

13 - **LAUDO - CONFORTO DO TÊNIS** - Os tênis deverão atender as normas de conforto, devendo o Laudo de Conforto ser entregue junto com as Amostras, segundo as NBRs abaixo, e seu resultado terá que atingir o resultado final: **CONFORTAVEL**.

ITENS	ENSAIO	DESCRIÇÃO
1	ABNT NBR 14834	Conforto do calçado (norma geral);
2	ABNT NBR 14835	Massa do calçado
3	ABNT NBR 14836	Pico de pressão na região do calcâneo. Pico de pressão na região da cabeça dos metatarsos;
4	ABNT NBR 14837	Temperatura interna

5	ABNT NBR 14838	Índice de amortecimento;
6	ABNT NBR 14839	Índice de Pronação;
7	ABNT NBR 14840	Percepção de calce Marcas/lesões Sintomas de dor/ Formação de bolhas e/ ou lesões;

14 - LAUDOS - DEMOSTRAÇÃO DE QUALIDADE E DURABILIDADE- O tênis deverá atender as normas técnicas elencadas no quadro abaixo, sendo que os laudos dos ensaios devem acompanhar as Amostras; para que fique demonstrada a plena qualidade do produto:

ITENS	ENSAIO	DESCRIÇÃO	Orientação
1	NBR 14742	Determinação da resistência a flexões contínuas em um ângulo de 90° <u>o ensaio deverá ser realizado após verificação do envelhecimento por CALOR</u>	Sem corte inicial: sem danos após 30.000 flexões Com corte inicial: progressão do corte: máximo 4 mm
2	NBR 15171	Determinação da resistência à flexão	Calçados de alta solicitação Sem danos em 1.000.000 ciclos
3	NBR 15171	Determinação da resistência à flexão <u>APÓS ENVELHECIMENTO POR CALOR</u>	Calçados de alta solicitação Sem danos em 1.000.000 ciclos
4	NBR 14738	Determinação da resistência ao desgaste por abrasão - Perda de espessura - Solado	Média solicitação: Até 70 centésimo de mm

5	ABNT NBR 15379	Determinação da resistência da colagem da banda lateral x cabedal e banda lateral x solado	Calçado de uso diário: Mínimo 4,5 N/mm
6	ABNT NBR 15379	Determinação da resistência da colagem da banda lateral APÓS ENVELHECIMENTO POR CALOR banda lateral x cabedal e banda lateral x solado	Calçado de uso diário: Mínimo 4,5 N/mm
7	Satra TM 352	Distinção do tipo de poliuretano do Solado	Poliuretano PU POLIETER
8	ISO 4674-1/16	Determinação da resistência ao rasgamento Cabedal Lona + Forro	Mínimo 60 N (Newtons)
9	ABNT NBR 14190	Verificação do envelhecimento por CALOR Solado	Sem alterações significativas
10	ABNT NBR ISO 2781/15	Determinação da densidade (Solado)	0,50 a 0,65 g/cm ³
11	ABNT NBR 14454	Determinação da Dureza SOLADO	Dureza 53 (+/- 3) SHORE A
12	ABNT NBR 14552	Determinação da resistência à tração e alongamento da Lona Cabedal + Forro	Tração mínimo de 8N mm e alongamento, mínimo de 10%
13	ABNT NBR 14739	Deformação dinâmica da Palmilha Amortecedora	Máximo 20 %
14	SATRA TM 144	Fricção de calçados e pisos (Resistência ao deslizamento)	Coefficiente de Atrito Seco: Mínimo 0,50 (média) Úmido mínimo 0,35 (média) Força Aplicada 400 N

15 - ACREDITAÇÃO - Os laudos dos itens 13 e 14 deverão ser realizados por laboratório comprovadamente acreditado pelo INMETRO. Para isso é necessária apresentação de cópia simples do certificado de acreditação emitido pelo **Instituto Nacional de Metrologia, Qualidade e Tecnologia - INMETRO** ou que tenham a chancela do mesmo. Na hipótese de não constar prazo de validade nos laudos, este órgão aceitará como válidos aqueles expedidos em até 180 (cento e oitenta) dias imediatamente anteriores à data de apresentação da proposta.

ITEM 10 - SANDÁLIA TIPO PAPETE

PESPECIFICAÇÃO TÉCNICA SANDÁLIA TIPO PAPETE

Considerações Gerais

CABEDAL confeccionado em sintético PVC com no mínimo 1,5 milímetros de espessura, na cor Verde semelhante ao Pantone 16-6340 TPX, este sintético deverá estar dublado com malha termo ponto gomada na cor Preta com no mínimo 220 gm p/m², o cabedal deverá sofrer um processo de Solda eletrônica por alta frequência para gravar reforços nas bordas do cabedal e gravar o friso que deverá ser na cor Branco, o fechamento será de velcro, macho e fêmea para ajuste no pé do usuário para melhor segurança no caminhar. A numeração das sandálias papete deverá ser de dois em dois números, por exemplo: 12/13, 14/15, 16/17, 18/19, 20/21 e assim por diante.



(Foto Ilustrativa)

1 - Detalhes do cabedal - Confeccionado em laminado sintético com espessura de no mínimo 1.5 mm, com base de fios de poliéster, gramatura final mínima 750 gm p/m², solda eletrônica por alta frequência e dublado com malha termo ponto gomada na cor Preta com no mínimo 220 gm p/m², tudo conforme mencionado nas considerações gerais (item anterior), devendo ser colocado o Logo e o Nome do órgão em serigrafia conforme ilustração abaixo.

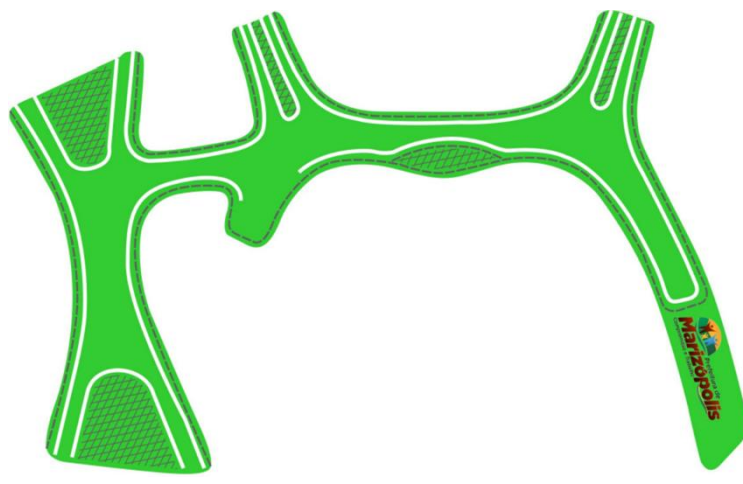

(Foto Ilustrativa)

2 - Palmilha Amortecedora - Palmilha de Poliuretano, usando poliuretano poliéster, com alta resistência a hidrólise, na cor Verde semelhante ao Pantone 19-5420 TPX, tendo espessura mínima de 5 milímetros devendo acompanhar exatamente o perfil da forma e estar numerada em todos os tamanhos de forma permanente exatamente conforme a ilustração abaixo:

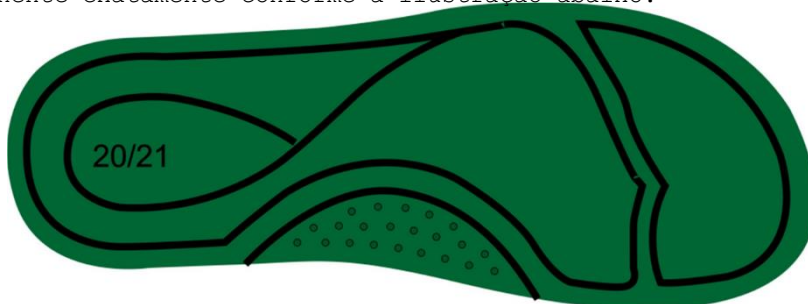

(Foto Ilustrativa)

3 - SOLA - Peça integrante da base inferior da Papete. Deverá ser fabricado em "PU", Poliuretano poliéter de alta resistência a hidrólise. Este solado deve ser na cor Verde semelhante ao Pantone 19-5420 TPX, devendo o formato ser com canaletas anti derrapantes. Devendo acompanhar exatamente o perfil da forma. Conforme ilustração abaixo:

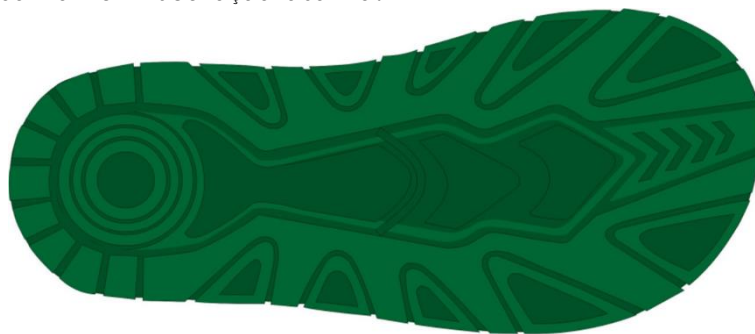

(Foto Ilustrativa)

4 - LAUDO - SUBSTÂNCIAS RESTRITIVAS DO SOLADO E PALMILHA - Por se tratar de produto de uso infantil, exige que o solado e a palmilha da papete seja isento de FTALATOS CONFORME LEI 3222/12 - FTALATOS tem seu uso restrito redobrando-se os cuidados quando tratamos de produtos que serão usados por crianças em fase de crescimento - para comprovação disso será necessário entregar junto com as amostras o laudo de laboratório abaixo:

NORMA	ESPECIFICAÇÃO / REFERÊNCIA NORMATIVA
SOLADO E PALMILHA BS EN 14372- REQUISITOS DE SEGURANÇA- ITEM 6.3.2: DETERMINAÇÃO DE FTALATOS	UE, EUA, CANADÁ ARGENTINA, BRAZIL: SOMATÓRIO NÃO PODE SER SUPERIOR A 0,1% EM MASSA 1.000/PPM (partes por milhão);

5 - LAUDOS - DEMONSTRAÇÃO DE QUALIDADE E DURABILIDADE- A papete deverá atender as normas técnicas elencadas no quadro abaixo, sendo que os laudos dos ensaios devem acompanhar as Amostras; para que fique demonstrado a plena qualidade do produto:

ITENS	ENSAIO	DESCRIÇÃO	ORIENTAÇÕES
1	NBR 14738	Determinação da resistência ao desgaste por abrasão - Perda de espessura - Solado	Média solicitação até 110 centésimo de mm
2	NBR 15171	Determinação da resistência à flexão	Calçados de alta solicitação Sem danos em 1.000.000 ciclos
3	NBR 14742	Determinação da resistência a flexões contínuas em um ângulo de 90°	Sem corte inicial: sem danos após 30.000 flexões Com corte inicial: progressão do corte: máximo 4 mm

4	NBR 14554	Ensaio de determinação da gramatura de laminados sintéticos	Mínimo 750g/m ²
5	ABNT NBR 14826	Identificação material base do solado	Composto de Poliuretano "PU"
6	ABNT NBR 14826	Identificação material base da palmilha amortecedora	Composto de Poliuretano "PU"
7	ABNT NBR 14454	Determinação da Dureza Solado	Dureza 50 (±3) Shore - A
8	ABNT NBR 14455	Determinação da Dureza Palmilha Amortecedora	Dureza 50 (±5) Asker C
9	ABNT NBR 14190	Verificação do envelhecimento por hidrólise Solado	Sem alterações significativas
10	ABNT NBR 14190	Verificação do envelhecimento por hidrólise Palmilha Amortecedora	Sem alterações significativas
11	SATRA TM 144	Fricção de calçados e pisos (Resistência ao deslizamento)	Coefficiente de atrito Seco: mínimo 0,50 (média) Úmido mínimo 0,35 (média) força aplicada 400 N

6 - Amostras - Deverá o vencedor do certame entregar duas amostras, um par do número 14/15 e um par 20/21 juntamente com os laudos dos itens 4 e 5, para análise dos materiais utilizados, deverão acompanhar as amostras os insumos usados na fabricação dos calçados tais como: 1 par de solado, 1 par de palmilha amortecedora, amostra do sintético do cabedal, velcro. Estes materiais serão submetidos a análise em laboratório juntamente com as amostras, se necessidade houver, para avaliação da conformidade dos insumos e cores conforme especificações, normas técnicas e valores para aceitabilidade dos materiais descritos neste EDITAL.

7 - ACREDITAÇÃO - Os laudos dos itens 4 e 5, deverão ser realizados por laboratório comprovadamente acreditado pelo INMETRO. Para isso é necessário apresentação de cópia simples do certificado de acreditação emitido pelo Instituto Nacional de Metrologia, Qualidade e Tecnologia - INMETRO, ou a chancela do mesmo no corpo laudo. Na hipótese de não constar prazo de validade nos laudos, o órgão aceitará como válidos os expedidos até 180 (cento e oitenta) dias imediatamente anteriores à data de apresentação da proposta.

ITEM 11 - MOCHILA ESCOLAR INFANTIL

MOCHILA ESCOLAR INFANTIL



Corpo Principal com 330 mm de altura por 270 mm de largura por 120 mm de profundidade, em Tecido 100% Poliéster norma NBR 13538/95, Rip Stop Retangular, forma-se um retângulo de dimensões aproximadas 4mm de largura por 2,5mm de comprimento, Título fio de trama norma ABNT NBR 13216/94 Tex: 38,20 - Dtex: 381,96 - Denier: 343,77 - CV %: 0,96 - 370/96 DTEX (+/-5%), Título de Fio Urdume NBR 13216/94 - Tex: 36,53 - Dtex: 365,26 - Denier: 328,73 - CV %: 0,73, Gramatura norma ABNT NBR 10591/08 de 215g/m2 (+/-5%), Estrutura do tecido NBR 12546/17 maquinado derivado de tela, Espessura 0,35mm (+/-5%), com 20 fios/cm (+/-2%) no urdume e 19 fios/cm (+/-2%) na trama norma ABNT NBR 10588/15, na cor Pantone 18-6030 TPX. Tecido comprovado por laudo fornecido por laboratório acreditado pelo INMETRO. Abertura principal feita por zíper número 8 na cor Pantone 11-0601 TPX, com fadiga de pelo menos 5000 ciclos sem falha, com 550mm de comprimento, tendo no acabamento superior do zíper um cadarço de debrum dobrado em 100% poliéster na cor Pantone 11-0601 TPX. Parte frontal com acabamento externo com friso coestruzado brilhante em policloreto de vinila 4/11 na cor Pantone 11-0601 TPX. Bolso frontal superior fixado a 50mm da parte superior da mochila com 190mm de largura central por 120mm de altura em Tecido 100% Poliéster norma NBR 13538/95, Rip Stop Retangular, forma-se um retângulo de dimensões aproximadas 4mm de largura por 2,5mm de comprimento, Título fio de trama norma ABNT NBR 13216/94 Tex: 38,20 - Dtex: 381,96 - Denier: 343,77 - CV %: 0,96 - 370/96 DTEX (+/-5%), Título de Fio Urdume NBR 13216/94 - Tex: 36,53 - Dtex: 365,26 - Denier: 328,73 - CV %: 0,73, Gramatura norma ABNT NBR 10591/08 de 215g/m2 (+/-5%), Estrutura do tecido NBR 12546/17 maquinado derivado de tela, Espessura 0,35mm (+/-5%), com 20 fios/cm (+/-2%) no urdume e 19 fios/cm (+/-2%) na trama norma ABNT NBR 10588/15, na cor Pantone 18-6030 TPX. Tecido comprovado por laudo fornecido por laboratório acreditado pelo INMETRO com abertura feita por zíper número 8 na cor Pantone 11-0601 TPX. Acabamento inferior com cadarço de debrum dobrado em 100% poliéster na cor Pantone 11-0601 TPX e acabamento superior em cadarço de debrum dobrado em 100% poliéster na cor Pantone 11-0601 TPX, neste irá logotipo em silk da prefeitura conforme a mesma solicitar. Bolso frontal inferior fixado desde a parte inferior da mochila com 150 mm de altura por 270 mm de largura, em forma de meia elipse em Tecido 100% Poliéster norma NBR 13538/95, Rip Stop Retangular, forma-se um retângulo de dimensões aproximadas 4mm de largura por 2,5mm de comprimento, Título fio de trama norma ABNT NBR 13216/94 Tex: 38,20 - Dtex: 381,96 - Denier: 343,77 - CV %: 0,96 - 370/96 DTEX (+/-5%), Título de Fio Urdume NBR 13216/94 - Tex: 36,53 - Dtex: 365,26 - Denier: 328,73 - CV %: 0,73, Gramatura norma ABNT NBR 10591/08 de 215g/m2 (+/-5%), Estrutura do tecido NBR 12546/17 maquinado derivado de tela, Espessura 0,35mm (+/-5%), com 20 fios/cm (+/-2%) no urdume e 19 fios/cm (+/-2%) na trama norma ABNT NBR 10588/15, na cor Pantone 18-6030 TPX. Tecido comprovado por laudo fornecido por laboratório acreditado pelo INMETRO. Neste bolso deverá neste irá logotipo em silk da prefeitura conforme a mesma solicitar. Fole do compartimento principal com 120mm de largura, acompanhado com friso coestruzado brilhante em policloreto de vinila 4/11 na cor Pantone 11-0601 TPX dando forma e armação para a mochila. Nas laterais da mochila deverá ter bolso em tela 100% poliéster na cor Pantone 18-6030 TPX em formato de losango na parte externa e parte interna em tecido de malha de poliéster, medindo 130mm de largura e 110mm de altura, acabamento na abertura em elástico de 25mm na cor Pantone 11-0601. As costas da mochila deverão possuir três costuras em "V" invertido, distribuídas em ângulos abertos, tendo acabamento externo com friso coestruzado brilhante em policloreto de vinila 4/11 na cor Pantone 11-0601 TPX. Acolchoada internamente em espuma PAC de quatro milímetros forrada com Tecido 100% Poliéster norma NBR 13538/95, Rip Stop Retangular, forma-se um retângulo de dimensões aproximadas 4mm de largura por 2,5mm de comprimento, Título fio de trama norma ABNT NBR 13216/94 Tex: 38,20 - Dtex: 381,96 - Denier: 343,77 - CV %: 0,96 - 370/96 DTEX (+/-5%), Título de Fio Urdume NBR 13216/94 - Tex: 36,53 - Dtex: 365,26 - Denier: 328,73 - CV %: 0,73, Gramatura norma ABNT NBR 10591/08 de 215g/m2 (+/-5%), Estrutura do tecido NBR 12546/17 maquinado derivado de tela, Espessura 0,35mm (+/-5%), com 20 fios/cm (+/-2%) no urdume e 19 fios/cm (+/-2%) na trama norma ABNT NBR 10588/15, na cor Pantone 18-6030 TPX. Tecido comprovado por laudo fornecido por laboratório acreditado pelo INMETRO. Deverá ser costurado um visor de plástico 0,20 micras, entre as costuras em V invertido, no tamanho de 70mm de altura por 100mm de comprimento, com abertura na lateral direita para acomodação de identificador em papel cartão, contendo as informações: Nome, Fone, Endereço e Escola. Alças de ombro com desenho ergonômico curvada em "H" para melhor acomodação, fixadas desde a parte superior das costas confeccionadas em Tecido 100% Poliéster norma NBR 13538/95,

Rip Stop Retangular, forma-se um retângulo de dimensões aproximadas 4mm de largura por 2,5mm de comprimento, Título fio de trama norma ABNT NBR 13216/94 Tex: 38,20 - Dtex: 381,96 - Denier: 343,77 - CV %: 0,96 - 370/96 DTEX (+/-5%), Título de Fio Urdume NBR 13216/94 - Tex: 36,53 - Dtex: 365,26 - Denier: 328,73 - CV %: 0,73, Gramatura norma ABNT NBR 10591/08 de 215g/m2 (+/-5%), Estrutura do tecido NBR 12546/17 maquinado derivado de tela, Espessura 0,35mm (+/-5%), com 20 fios/cm (+/-2%) no urdume e 19 fios/cm (+/-2%) na trama norma ABNT NBR 10588/15, na cor Pantone 18-6030 TPX. Tecido comprovado por laudo fornecido por laboratório acreditado pelo INMETRO, almofadada em espuma PAC de quatro milímetros com 350mm de comprimento e largura em 70mm. Aplicação de uma faixa em tecido refletivo cinza 100% poliéster em cada alça no centro, com 2cm de largura com nível mínimo de refletância de 500 cd.lx.m com inclinação de 45°. Acabamento da alça em fita 25mm 100% polipropileno na cor Pantone 11-0601 TPX. Alça inferior em fita reforçada de 30mm, na cor pantone 11-0601 TPX em material 100% polipropileno, com e 440mm de comprimento, esta deverá ser dobrada e costurada no final da fita para melhor acabamento, costurados com o reforço triangular medindo aproximadamente 8x8x11cm em mesmo tecido principal na cor Pantone 18-3060 TPX com acabamento em um dos lados do triangulo em tecido 100% poliéster refletivo cinza com nível mínimo de refletância de 500 cd.lx.m com 2cm total. A alça superior deverá ser unida com a inferior por meio de um regulador triplo de 30mm em plástico na cor Pantone 19-0303 TPX fixado por uma fita reforçada de 30mm, na cor pantone 11-0601 TPX em material 100% polipropileno, costurado por sua vez reforçadamente em "X". Alça de mão fixado centralizado no fole superior em fita reforçada de 30mm, na cor pantone 11-0601 TPX em material 100% polipropileno com costura reforçada em "X" e cabo de mão em Tecido 100% Poliéster norma NBR 13538/95, Rip Stop Retangular, forma-se um retângulo de dimensões aproximadas 4mm de largura por 2,5mm de comprimento, Título fio de trama norma ABNT NBR 13216/94 Tex: 38,20 - Dtex: 381,96 - Denier: 343,77 - CV %: 0,96 - 370/96 DTEX (+/-5%), Título de Fio Urdume NBR 13216/94 - Tex: 36,53 - Dtex: 365,26 - Denier: 328,73 - CV %: 0,73, Gramatura norma ABNT NBR 10591/08 de 215g/m2 (+/-5%), Estrutura do tecido NBR 12546/17 maquinado derivado de tela, Espessura 0,35mm (+/-5%), com 20 fios/cm (+/-2%) no urdume e 19 fios/cm (+/-2%) na trama norma ABNT NBR 10588/15, na cor Pantone 18-6030 TPX. Tecido comprovado por laudo fornecido por laboratório acreditado pelo INMETRO, envolvendo a fita no tamanho de 10cm largura por 3cm altura. Logotipos do município deverão ser silkado em cromia legível sobre os bolsos frontais nas medidas conforme prefeitura solicitar. Toda mochila deverá ser debruada internamente em todas as junções em tecido non-woven gramatura 80g/m² com 30mm de largura na cor Pantone 11-0601 TPX. As pontas das alças deverão ser queimadas dando resistência contra abertura de tramas. A mochila deverá ser costurada em linha 100% poliamida nas respectivas cores dos tecidos. Etiqueta interna fixada no compartimento principal em tecido resistente com logomarca do fabricante, CNPJ, composição do tecido e demais informações conforme norma da ABNT vigente.

ITEM 12 - MOCHILA ESCOLAR FUNDAMENTAL

MOCHILA ESCOLAR FUNDAMENTAL



Corpo Principal com 380 mm de altura por 300 mm de largura por 130 mm de profundidade, em Tecido 100% Poliéster norma NBR 13538/95, Rip Stop Retangular, forma-se um retângulo de dimensões aproximadas 4mm de largura por 2,5mm de comprimento, Título fio de trama norma ABNT NBR 13216/94 Tex: 38,20 - Dtex: 381,96 - Denier: 343,77 - CV %: 0,96 - 370/96 DTEX (+/-5%), Título de Fio Urdume NBR 13216/94 - Tex: 36,53 - Dtex: 365,26 - Denier: 328,73 - CV %: 0,73, Gramatura norma ABNT NBR 10591/08 de 215g/m2 (+/-5%), Estrutura do tecido NBR 12546/17 maquinado derivado de tela, Espessura 0,35mm (+/-5%), com 20 fios/cm (+/-2%) no urdume e 19 fios/cm (+/-2%) na trama norma ABNT NBR 10588/15, na cor Pantone 18-6030 TPX. Tecido comprovado por laudo fornecido por laboratório acreditado pelo INMETRO. Abertura principal feita por zíper número 8 na cor Pantone 11-0601 TPX, com fadiga de pelo menos 5000 ciclos sem falha, com 550mm de comprimento, tendo no acabamento superior do zíper um cadarço de debrum dobrado em 100% poliéster na cor Pantone 11-0601 TPX. Parte frontal com acabamento externo com friso coestruzado brilhante em policloreto de vinila 4/11 na cor Pantone 11-0601 TPX. Bolso frontal superior fixado a 50mm da parte superior da mochila com 215mm de largura central por 130mm de altura em Tecido 100% Poliéster norma NBR 13538/95, Rip Stop Retangular, forma-se um retângulo de dimensões aproximadas 4mm de largura por 2,5mm de comprimento, Título fio de trama norma ABNT NBR 13216/94 Tex: 38,20 - Dtex: 381,96 - Denier: 343,77 - CV %: 0,96 - 370/96 DTEX (+/-5%), Título de Fio Urdume NBR 13216/94 - Tex:

36,53 - Dtex: 365,26 - Denier: 328,73 - CV %: 0,73, Gramatura norma ABNT NBR 10591/08 de 215g/m2 (+/-5%), Estrutura do tecido NBR 12546/17 maquinado derivado de tela, Espessura 0,35mm (+/-5%), com 20 fios/cm (+/-2%) no urdume e 19 fios/cm (+/-2%) na trama norma ABNT NBR 10588/15, na cor Pantone 18-6030 TPX. Tecido comprovado por laudo fornecido por laboratório acreditado pelo INMETRO, com abertura feita por zíper número 8 na cor Pantone 11-0601 TPX.. Acabamento inferior com cadarço de debrum dobrado em 100% poliéster na cor Pantone 11-0601 TPX. e acabamento superior em cadarço de debrum dobrado em 100% poliéster na cor Pantone 11-0601 TPX, neste irá logotipo em silk da prefeitura conforme a mesma solicitar. Bolso frontal inferior fixado desde a parte inferior da mochila com 160 mm de altura por 300 mm de largura, em forma de meia elipse em Tecido 100% Poliéster norma NBR 13538/95, Rip Stop Retangular, forma-se um retângulo de dimensões aproximadas 4mm de largura por 2,5mm de comprimento, Título fio de trama norma ABNT NBR 13216/94 Tex: 38,20 - Dtex: 381,96 - Denier: 343,77 - CV %: 0,96 - 370/96 DTEX (+/-5%), Título de Fio Urdume NBR 13216/94 - Tex: 36,53 - Dtex: 365,26 - Denier: 328,73 - CV %: 0,73, Gramatura norma ABNT NBR 10591/08 de 215g/m2 (+/-5%), Estrutura do tecido NBR 12546/17 maquinado derivado de tela, Espessura 0,35mm (+/-5%), com 20 fios/cm (+/-2%) no urdume e 19 fios/cm (+/-2%) na trama norma ABNT NBR 10588/15, na cor Pantone 18-6030 TPX. Tecido comprovado por laudo fornecido por laboratório acreditado pelo INMETRO. Neste bolso deverá ir logotipo em silk da prefeitura conforme a mesma solicitar. Fole do compartimento principal com 130mm de largura, acompanhado com friso coestruzado brilhante em policloreto de vinila 4/11 na cor Pantone 11-0601 TPX dando forma e armação para a mochila. Nas laterais da mochila deverá ter bolso em tela 100% poliéster na cor Pantone 18-6030 TPX em formato de losango na parte externa e parte interna em tecido de malha de poliéster, medindo 140mm de largura e 140mm de altura, acabamento na abertura em elástico de 25mm na cor Pantone 11-0601 TPX. As costas da mochila deverão possuir três costuras em "V" invertido, distribuídas em ângulos abertos, tendo acabamento externo com friso coestruzado brilhante em policloreto de vinila 4/11 na cor Pantone 19-0303 TPX. Acolchoada internamente em espuma PAC de quatro milímetros forrada com Tecido 100% Poliéster norma NBR 13538/95, Rip Stop Retangular, forma-se um retângulo de dimensões aproximadas 4mm de largura por 2,5mm de comprimento, Título fio de trama norma ABNT NBR 13216/94 Tex: 38,20 - Dtex: 381,96 - Denier: 343,77 - CV %: 0,96 - 370/96 DTEX (+/-5%), Título de Fio Urdume NBR 13216/94 - Tex: 36,53 - Dtex: 365,26 - Denier: 328,73 - CV %: 0,73, Gramatura norma ABNT NBR 10591/08 de 215g/m2 (+/-5%), Estrutura do tecido NBR 12546/17 maquinado derivado de tela, Espessura 0,35mm (+/-5%), com 20 fios/cm (+/-2%) no urdume e 19 fios/cm (+/-2%) na trama norma ABNT NBR 10588/15, na cor Pantone 18-6030 TPX. Tecido comprovado por laudo fornecido por laboratório acreditado pelo INMETRO. Deverá ser costurado um visor de plástico 0,20 micras, entre as costuras em V invertido, no tamanho de 70mm de altura por 100mm de comprimento, com abertura na lateral direita para acomodação de identificador em papel cartão, contendo as informações: Nome, Fone, Endereço e Escola. Alças de ombro com desenho ergonômico curvada em "H" para melhor acomodação, fixadas desde a parte superior das costas confeccionadas em Tecido 100% Poliéster norma NBR 13538/95, Rip Stop Retangular, forma-se um retângulo de dimensões aproximadas 4mm de largura por 2,5mm de comprimento, Título fio de trama norma ABNT NBR 13216/94 Tex: 38,20 - Dtex: 381,96 - Denier: 343,77 - CV %: 0,96 - 370/96 DTEX (+/-5%), Título de Fio Urdume NBR 13216/94 - Tex: 36,53 - Dtex: 365,26 - Denier: 328,73 - CV %: 0,73, Gramatura norma ABNT NBR 10591/08 de 215g/m2 (+/-5%), Estrutura do tecido NBR 12546/17 maquinado derivado de tela, Espessura 0,35mm (+/-5%), com 20 fios/cm (+/-2%) no urdume e 19 fios/cm (+/-2%) na trama norma ABNT NBR 10588/15, na cor Pantone 18-6030 TPX. Tecido comprovado por laudo fornecido por laboratório acreditado pelo INMETRO, almofadada em espuma PAC de quatro milímetros com 350mm de comprimento e largura em 70mm. Aplicação de uma faixa em tecido refletivo cinza 100% poliéster em cada alça no centro, com 2cm de largura com nível mínimo de refletância de 500 cd.lx.m com inclinação de 45°. Acabamento da alça em fita 25mm 100% polipropileno na cor Pantone 11-0601 TPX. Alça inferior em fita reforçada de 30mm, na cor pantone 11-0601 TPX em material 100% polipropileno, com e 440mm de comprimento, esta deverá ser dobrada e costurada no final da fita para melhor acabamento, costurados com o reforço triangular medindo aproximadamente 8x8x11cm em mesmo tecido principal na cor Pantone 18-3060 TPX com acabamento em um dos lados do triangulo em tecido 100% poliéster refletivo cinza com nível mínimo de refletância de 500 cd.lx.m com 2cm total. A alça superior deverá ser unida com a inferior por meio de um regulador triplo de 30mm em plástico na cor Pantone 19-0303 TPX fixado por uma fita reforçada de 30mm, na cor pantone 11-0601 TPX em material 100% polipropileno, costurado por sua vez reforçadamente em "X". Alça de mão fixado centralizado no fole superior em fita reforçada de 30mm, na cor pantone 11-0601 TPX em material 100% polipropileno com costura reforçada em "X" e cabo de mão em Tecido 100% Poliéster norma NBR 13538/95, Rip Stop Retangular, forma-se um retângulo de dimensões aproximadas 4mm de largura por 2,5mm de comprimento, Título fio de trama norma ABNT NBR 13216/94 Tex: 38,20 - Dtex: 381,96 - Denier: 343,77 - CV %: 0,96 - 370/96 DTEX (+/-5%), Título de Fio Urdume NBR 13216/94 - Tex: 36,53 - Dtex: 365,26 - Denier: 328,73 - CV %: 0,73, Gramatura norma ABNT NBR 10591/08 de 215g/m2 (+/-5%), Estrutura do tecido NBR 12546/17 maquinado derivado de tela, Espessura 0,35mm (+/-5%), com 20 fios/cm (+/-2%) no urdume e 19 fios/cm (+/-2%) na trama norma ABNT NBR 10588/15, na cor Pantone 18-6030 TPX. Tecido comprovado por laudo fornecido por laboratório acreditado pelo INMETRO, envolvendo a fita no tamanho de 10cm largura por 3cm altura. Logotipos do município deverão ser silkado em cromia legível sobre os bolsos frontais nas medidas conforme prefeitura solicitar. Toda mochila deverá ser debruada internamente em todas as junções em tecido non-woven gramatura 80g/m² com 30mm de largura na cor Pantone 11-0601 TPX. As pontas das alças deverão ser queimadas dando resistência contra abertura de tramas. A mochila deverá ser costurada em linha 100% poliamida nas respectivas cores dos tecidos. Etiqueta interna fixada no compartimento principal em tecido resistente com logomarca do fabricante, CNPJ, composição do tecido e demais informações conforme norma da ABNT vigente.

ITEM 13 - ESTOJO ESCOLAR**ESTOJO ESCOLAR**

Estojo em Tecido 100% Poliéster norma NBR 13538/95, Rip Stop Retangular, forma-se um retângulo de dimensões aproximadas 4mm de largura por 2,5mm de comprimento, Título fio de trama norma ABNT NBR 13216/94 Tex: 38,20 - Dtex: 381,96 - Denier: 343,77 - CV %: 0,96 - 370/96 DTEX (+/-5%), Título de Fio Urdume NBR 13216/94 - Tex: 36,53 - Dtex: 365,26 - Denier: 328,73 - CV %: 0,73, Gramatura norma ABNT NBR 10591/08 de 215g/m2 (+/-5%), Estrutura do tecido NBR 12546/17 maquetado derivado de tela, Espessura 0,35mm (+/-5%), com 20 fios/cm (+/-2%) no urdume e 19 fios/cm (+/-2%) na trama norma ABNT NBR 10588/15, na cor Pantone 18-6030 TPX. Tecido comprovado por laudo fornecido por laboratório acreditado pelo INMETRO. Compartimento principal medindo 190mm de comprimento, 60mm de altura e 60mm de profundidade. Abertura principal feita por zíper nº6 na cor Pantone 11-0601 TPX, com 255mm de comprimento com 01 cursor niquelado. Na parte frontal logotipo do município deverá ser silkado em cromia legível nas medidas conforme prefeitura solicitar. O estojo deverá ser costurado em linha 100% poliamida na respectiva cor do tecido. Etiqueta interna fixada no compartimento principal em tecido resistente com logomarca do fabricante, CNPJ, composição do tecido e demais informações conforme norma da ABNT vigente. Tolerância de medidas de 10mm.

ITEM 14 - PASTA ESCOLAR**PASTA ESCOLAR**

Pasta em Tecido 100% Poliéster norma NBR 13538/95, Rip Stop Retangular, forma-se um retângulo de dimensões aproximadas 4mm de largura por 2,5mm de comprimento, Título fio de trama norma ABNT NBR 13216/94 Tex: 38,20 - Dtex: 381,96 - Denier: 343,77 - CV %: 0,96 - 370/96 DTEX (+/-5%), Título de Fio Urdume NBR 13216/94 - Tex: 36,53 - Dtex: 365,26 - Denier: 328,73 - CV %: 0,73, Gramatura norma ABNT NBR 10591/08 de 215g/m2 (+/-5%), Estrutura do tecido NBR 12546/17 maquetado derivado de tela, Espessura 0,35mm (+/-5%), com 20 fios/cm (+/-2%) no urdume e 19 fios/cm (+/-2%) na trama norma ABNT NBR 10588/15, na cor Pantone 18-6030 TPX. Tecido comprovado por laudo fornecido por laboratório acreditado pelo INMETRO, com 620mm de comprimento e 95mm de largura. Acabamento externo com friso em policloreto de vinila 4/11 na cor pantone 11-0601 TPX coestruzado brilhante. Possui dois bolsos, um em cada lateral da pasta, em tela 100% poliéster na cor Pantone 11-0601 TPX em formato de losango na parte externa e parte interna em tecido de malha de poliéster, de 160mm de largura e 160mm de altura, com acabamento superior em elástico 25mm na cor Pantone 11-0601 TPX. Alças de mão em fita reforçada de 30mm, na cor pantone 11-0601 TPX em material 100% polipropileno, cada uma com 320mm de comprimento, costuradas por um reforço em fita reforçada de 30mm, na cor pantone 11-0601 TPX em material 100% polipropileno de 320mm de comprimento, este reforço será costurado a 3cm da parte superior da pasta. Alça de ombro em fita reforçada de 30mm, na cor pantone 11-0601 TPX em material 100% polipropileno, com 1300mm de comprimento, com regulador em plástico na cor Pantone 19-0303 TPX, a mesma saíra das costuras entre fole superior e inferior. Possui na parte frontal um bolso em Tecido 100% Poliéster norma NBR 13538/95, Rip Stop Retangular, forma-se um retângulo de dimensões aproximadas 4mm de largura por 2,5mm de comprimento, Título fio de trama norma ABNT NBR 13216/94 Tex: 38,20 - Dtex: 381,96 - Denier: 343,77 - CV %: 0,96 - 370/96 DTEX (+/-5%), Título de Fio Urdume NBR 13216/94 - Tex: 36,53 - Dtex: 365,26 - Denier: 328,73 - CV %: 0,73, Gramatura norma ABNT NBR 10591/08 de 215g/m2 (+/-5%), Estrutura do tecido NBR 12546/17 maquetado derivado de tela, Espessura 0,35mm (+/-5%), com 20 fios/cm (+/-2%) no urdume e 19 fios/cm (+/-2%) na trama norma ABNT NBR 10588/15, na cor Pantone 18-6030 TPX. Tecido comprovado

por laudo fornecido por laboratório acreditado pelo INMETRO, com 220mm de largura e 180mm de altura, com fechamento em zíper nº6 na cor pantone 11-0601 TPX e com um cursor níquelado. Logotipo do município deverá ser silkado em cromia legível sobre o bolso frontal nas medidas conforme prefeitura solicitar. Toda pasta deverá ser debruada internamente em todas as junções em tecido non-woven gramatura 80g/m² com 3cm de largura na cor Pantone 11-0601 TPX. A pasta deverá ser costurada em linha 100% poliamida nas respectivas cores dos tecidos. Etiqueta interna fixada no compartimento principal em tecido resistente com logomarca do fabricante, CNPJ, composição do tecido e demais informações conforme norma da ABNT vigente. Tolerância de medidas de 10mm.

ITEM 15 - NECESSAIRE

NECESSAIRE



Necessaire em Tecido 100% Poliéster norma NBR 13538/95, Rip Stop Retangular, forma-se um retângulo de dimensões aproximadas 4mm de largura por 2,5mm de comprimento, Título fio de trama norma ABNT NBR 13216/94 Tex: 38,20 - Dtex: 381,96 - Denier: 343,77 - CV %: 0,96 - 370/96 DTEX (+/-5%), Título de Fio Urdume NBR 13216/94 - Tex: 36,53 - Dtex: 365,26 - Denier: 328,73 - CV %: 0,73, Gramatura norma ABNT NBR 10591/08 de 215g/m² (+/-5%), Estrutura do tecido NBR 12546/17 maquinado derivado de tela, Espessura 0,35mm (+/-5%), com 20 fios/cm (+/-2%) no urdume e 19 fios/cm (+/-2%) na trama norma ABNT NBR 10588/15, na cor Pantone 18-6030 TPX. Tecido comprovado por laudo fornecido por laboratório acreditado pelo INMETRO. Compartimento principal com 210mm de largura, 150mm de altura e 80mm de profundidade. Fechamento principal feito por zíper nº6 na cor Pantone 11-0601 TPX com um cursor níquelado. Possui a parte frontal e o bolso frontal em Tecido 100% Poliéster norma NBR 13538/95, Rip Stop Retangular, forma-se um retângulo de dimensões aproximadas 4mm de largura por 2,5mm de comprimento, Título fio de trama norma ABNT NBR 13216/94 Tex: 38,20 - Dtex: 381,96 - Denier: 343,77 - CV %: 0,96 - 370/96 DTEX (+/-5%), Título de Fio Urdume NBR 13216/94 - Tex: 36,53 - Dtex: 365,26 - Denier: 328,73 - CV %: 0,73, Gramatura norma ABNT NBR 10591/08 de 215g/m² (+/-5%), Estrutura do tecido NBR 12546/17 maquinado derivado de tela, Espessura 0,35mm (+/-5%), com 20 fios/cm (+/-2%) no urdume e 19 fios/cm (+/-2%) na trama norma ABNT NBR 10588/15, na cor Pantone 18-6030 TPX. Tecido comprovado por laudo fornecido por laboratório acreditado pelo INMETRO, com 210mm de largura e 110mm de altura, com fechamento em zíper nº6 na cor pantone 11-0601 TPX e com um cursor níquelado, acabamento superior em cadaço de debrum dobrado em 100% poliéster na cor Pantone 11-0601 TPX. Acabamento externo com friso em policloreto de vinila 4/11 na cor pantone 11-0601 TPX coestruzado brilhante. Logotipo do município deverá ser silkado em cromia legível sobre o bolso frontal nas medidas conforme prefeitura solicitar. Toda necessaire deverá ser debruada internamente em todas as junções em tecido non-woven gramatura 80g/m² com 3cm de largura na cor Pantone 11-0601 TPX. A necessaire deverá ser costurada em linha 100% poliamida nas respectivas cores dos tecidos. Etiqueta interna fixada no compartimento principal em tecido resistente com logomarca do fabricante, CNPJ, composição do tecido e demais informações conforme norma da ABNT vigente. Tolerância de medidas de 10mm.

- **LAUDOS**
- As amostras devem ser entregues personalizadas, com a presença de laudos emitidos por laboratório com acreditação para ensaios técnicos junto ao INMETRO, conforme tabela abaixo em até 48 horas:

ITEM	ENSAIO	NORMA	SOLICITADO
TECIDO RIPSTOP	Gramatura (balança micronal)	ABNT NBR 10591/2008	215,24g/m ²
	Espessura Têxtil (Micrômetro)	ABNT NBR 13374/2005	0,35mm
	Título do Fio Trama (balança shimadzu)	ABNT NBR 13216/1994	Tex: 38,20 Dtex: 381,96 Denier: 343,77 CV %: 0,96
	Título do Fio Urdume (balança shimadzu)	ABNT NBR 13216/1994	Tex: 36,53 Dtex: 365,26 Denier: 328,73 CV %: 0,73
	Densidade Trama (Lupa)	ABNT NBR 10588/2015	18,88 fios/cm 47,96 fios/"
	Densidade Urdume (Lupa)	ABNT NBR 10588/2015	20,88 fios/cm 53,04 fios/"

	Estrutura de Tecido (Lupa)	ABNT NBR 12546/2017	Tecido maquetado derivado de tela.
Tolerância admitida entre os resultados é de +/- 5%			
O tecido possui um padrão de desenho formado retângulo de dimensões aproximadas 4mm de largura por 2,5mm.			

3.0. OBRIGAÇÕES DO CONTRATADO

3.1. Responsabilizar-se por todos os ônus e obrigações concernentes à legislação fiscal, civil, tributária e trabalhista, bem como por todas as despesas e compromissos assumidos, a qualquer título, perante seus fornecedores ou terceiros em razão da execução do objeto contratado.

3.2. Substituir, arcando com as despesas decorrentes, os materiais ou serviços que apresentarem alterações, deteriorações, imperfeições ou quaisquer irregularidades discrepantes às exigências do instrumento de ajuste pactuado, ainda que constatados após o recebimento e/ou pagamento.

3.3. Não transferir a outrem, no todo ou em parte, o objeto da contratação, salvo mediante prévia e expressa autorização do Contratante.

3.4. Manter, durante a vigência do contrato ou outros instrumentos hábeis, em compatibilidade com as obrigações assumidas, todas as condições de habilitação e qualificação exigidas no respectivo processo licitatório, apresentando ao Contratante os documentos necessários, sempre que solicitado.

3.5. Emitir Nota Fiscal correspondente à sede ou filial da empresa que apresentou a documentação na fase de habilitação.

3.6. Executar todas as obrigações assumidas com observância a melhor técnica vigente, enquadrando-se, rigorosamente, dentro dos preceitos legais, normas e especificações técnicas correspondentes.

4.0. DO CRITÉRIO DE ACEITABILIDADE DE PREÇOS

4.1. Havendo proposta ou lance vencedor com valor para o respectivo item relacionado acima, na coluna código:

4.1.1. Com indícios que conduzam a uma presunção relativa de inexequibilidade, pelo critério definido no Art. 48, II, da Lei 8.666/93, em tal situação, não sendo possível a imediata confirmação, poderá ser dada ao licitante a oportunidade de demonstrar a sua exequibilidade, sendo-lhe facultado o prazo de 03 (três) dias úteis para comprovar a viabilidade dos preços, conforme parâmetros do mesmo Art. 48, II, sob pena de desconsideração do item.

4.2. Salienta-se que tais ocorrências não desclassificam automaticamente a proposta, quando for o caso, apenas o item correspondente.

4.3. O valor estimado que o ORC se propõe a pagar pelo objeto da presente licitação - Valor de Referência -, está acima indicado.

4.4. Os lances verbais serão efetuados em unidade monetária nacional.

5.0. MODELO DA PROPOSTA

5.1. É parte integrante deste Termo de Referência o modelo de proposta de preços correspondente, podendo o licitante apresentar a sua proposta no próprio modelo fornecido, desde que seja devidamente preenchido, conforme faculta o instrumento convocatório - Anexo 01.

6.0. AMOSTRA

6.1. As amostras devem ser entregues personalizadas, com a presença de laudos emitidos por laboratório com acreditação para ensaios técnicos junto ao INMETRO.

PATRÍCIO HENRIQUE DE VASCONCELOS
Secretario de Educação



ESTADO DA PARAÍBA
PREFEITURA MUNICIPAL DE MARIZÓPOLIS
COMISSÃO PERMANENTE DE LICITAÇÃO

ANEXO 01 AO TERMO DE REFERÊNCIA - PROPOSTA

PREGÃO PRESENCIAL N° 00003/2022

PROPOSTA

REF.: PREGÃO PRESENCIAL N° 00003/2022

OBJETO: Aquisição de uniforme escolar para alunos da rede municipal de ensino do município de Marizópolis.

PROPONENTE:

Prezados Senhores,

Nos termos da licitação em epígrafe, apresentamos proposta conforme abaixo:

CÓDIGO	DISCRIMINAÇÃO	MARCA/MODELO	UNIDADE	QUANTIDADE	PREÇO UNIT.	PREÇO TOTAL
1	CAMISETA MANGA CURTA.		UN	1800		
2	CAMISETA MANGA LONGA		UN	1800		
3	CAMISETA REGATA		UN	1400		
4	BERMUDA MASCULINA		UN	600		
5	SHORT-SAIA FEMININO		UN	600		
6	CALÇA MASCULINA		UN	600		
7	CALÇA SUPLEX FEMININA		UN	600		
8	MEIA ESCOLAR		UN	1800		
9	TÊNIS ESCOLAR - FECHAMENTO DE CADARÇO		UN	1000		
10	SANDÁLIA TIPO PAPETE		UN	600		
11	MOCHILA ESCOLAR INFANTIL		UN	400		
12	MOCHILA ESCOLAR FUNDAMENTAL		UN	900		
13	ESTOJO ESCOLAR		UN	1800		
14	PASTA ESCOLAR		UN	800		
15	NECESSAIRE		UND	1800		

VALOR TOTAL DA PROPOSTA - R\$

PRAZO - Item 5.0:

PAGAMENTO - Item 18.0:

VALIDADE DA PROPOSTA - Item 8.0:

CNPJ

_____ / _____ de _____ de _____

Responsável



**ESTADO DA PARAÍBA
PREFEITURA MUNICIPAL DE MARIZÓPOLIS
COMISSÃO PERMANENTE DE LICITAÇÃO**

ANEXO II - PREGÃO PRESENCIAL N° 00003/2022

MODELOS DE DECLARAÇÕES

REF.: PREGÃO PRESENCIAL N° 00003/2022
PREFEITURA MUNICIPAL DE MARIZÓPOLIS

PROPONENTE
CNPJ

1.0 - DECLARAÇÃO de cumprimento do disposto no Art. 7º, Inciso XXXIII, da CF - Art. 27, Inciso V, da Lei 8.666/93.

O proponente acima qualificado, sob penas da Lei e em acatamento ao disposto no Art. 7º inciso XXXIII da Constituição Federal, Lei 9.854, de 27 de outubro de 1999, declara não possuir em seu quadro de pessoal, funcionários menores de dezoito anos em trabalho noturno, perigoso ou insalubre e nem menores de dezesseis anos, em qualquer trabalho; podendo existir menores, a partir de quatorze anos, na condição de aprendiz na forma da legislação vigente.

2.0 - DECLARAÇÃO de superveniência de fato impeditivo no que diz respeito a participação na licitação.

Conforme exigência contida na Lei 8.666/93, Art. 32, §2º, o proponente acima qualificado, declara não haver, até a presente data, fato impeditivo no que diz respeito à habilitação/participação na presente licitação, não se encontrando em concordata ou estado falimentar, estando ciente da obrigatoriedade de informar ocorrências posteriores. Ressalta, ainda, não estar sofrendo penalidade de declaração de idoneidade no âmbito da administração Federal, Estadual, Municipal ou do Distrito Federal, arcando civil e criminalmente pela presente afirmação.

3.0 - DECLARAÇÃO de submeter-se a todas as cláusulas e condições do correspondente instrumento convocatório.

O proponente acima qualificado declara ter conhecimento e aceitar todas as cláusulas do respectivo instrumento convocatório e submeter-se as condições nele estipuladas.

Local e Data.

NOME/ASSINATURA/CARGO
Representante legal do proponente.

OBSERVAÇÃO:
AS DECLARAÇÕES DEVERÃO SER ELABORADAS EM PAPEL TIMBRADO DO LICITANTE, QUANDO FOR O CASO.

REF.: PREGÃO PRESENCIAL N° 00003/2022
PREFEITURA MUNICIPAL DE MARIZÓPOLIS

PROPONENTE:
CNPJ:

4.0 - DECLARAÇÃO de elaboração independente de proposta.

(identificação completa do representante do licitante), como representante devidamente constituído de (identificação completa do licitante ou do consórcio), doravante denominado (licitante/consórcio), para fins do disposto no item 7.5.1. do Edital do Pregão Presencial n° 00003/2022, declara, sob as penas da lei, em especial o art. 299 do Código Penal Brasileiro, que:

a) a proposta apresentada para participar do Pregão Presencial n° 00003/2022 foi elaborada de maneira independente pelo licitante, e o conteúdo da proposta não foi, no todo ou em parte, direta ou indiretamente, informado, discutido ou recebido de qualquer outro participante potencial ou de fato do Pregão Presencial n° 00003/2022, por qualquer meio ou por qualquer pessoa;

b) a intenção de apresentar a proposta elaborada para participar do Pregão Presencial n° 00003/2022 não foi informada, discutida ou recebida de qualquer outro participante potencial ou de fato do Pregão Presencial n° 00003/2022, por qualquer meio ou por qualquer pessoa;

c) que não tentou, por qualquer meio ou por qualquer pessoa, influir na decisão de qualquer outro participante potencial ou de fato do Pregão Presencial n° 00003/2022 quanto a participar ou não da referida licitação;

d) que o conteúdo da proposta apresentada para participar do Pregão Presencial n° 00003/2022 não será, no todo ou em parte, direta ou indiretamente, comunicado ou discutido com qualquer outro participante potencial ou de fato do Pregão Presencial n° 00003/2022 antes da adjudicação do objeto da referida licitação;

e) que o conteúdo da proposta apresentada para participação do Pregão Presencial n° 00003/2022 não foi, no todo ou em parte, direta ou indiretamente, discutido ou recebido de qualquer integrante da Prefeitura Municipal de Marizópolis antes da abertura oficial das propostas; e

f) que está plenamente ciente do teor e da extensão desta declaração e que detém plenos poderes e informações para firmá-la.

Local e Data.

NOME/ASSINATURA/CARGO
Representante legal do proponente

OBSERVAÇÃO:
AS DECLARAÇÕES DEVERÃO SER ELABORADAS EM PAPEL TIMBRADO DO LICITANTE, QUANDO FOR O CASO.



ESTADO DA PARAÍBA
PREFEITURA MUNICIPAL DE MARIZÓPOLIS
COMISSÃO PERMANENTE DE LICITAÇÃO

ANEXO III - PREGÃO PRESENCIAL N° 00003/2022

MODELOS DA DECLARAÇÃO DE REGULARIDADE - HABILITAÇÃO

REF.: PREGÃO PRESENCIAL N° 00003/2022
PREFEITURA MUNICIPAL DE MARIZÓPOLIS

PROPONENTE
CNPJ

1.0 - DECLARAÇÃO DE REGULARIDADE para habilitação previsto no Art. 4º, Inciso VII, da Lei 10.520/02.

O proponente acima qualificado, declara, em conformidade com o disposto no Art. 4º, Inciso VII, da Lei 10.520/02, que está apto a cumprir plenamente todos os requisitos de habilitação exigidos no respectivo instrumento convocatório que rege o certame acima indicado.

Local e Data.

NOME/ASSINATURA/CARGO
Representante legal do proponente.

OBSERVAÇÃO:
A DECLARAÇÃO DEVERÁ SER ELABORADA EM PAPEL TIMBRADO DO LICITANTE, QUANDO FOR O CASO.



**ESTADO DA PARAÍBA
PREFEITURA MUNICIPAL DE MARIZÓPOLIS
COMISSÃO PERMANENTE DE LICITAÇÃO**

ANEXO IV - PREGÃO PRESENCIAL N° 00003/2022

MINUTA DO CONTRATO

PREGÃO PRESENCIAL N° 00003/2022
PROCESSO ADMINISTRATIVO N° 220107PP00003

CONTRATO N°:/-CPL

TERMO DE CONTRATO QUE ENTRE SI CELEBRAM A PREFEITURA MUNICIPAL DE MARIZÓPOLIS E, PARA FORNECIMENTO CONFORME DISCRIMINADO NESTE INSTRUMENTO NA FORMA ABAIXO:

Pelo presente instrumento de contrato, de um lado Prefeitura Municipal de Marizópolis - Rua João Vicente de Almeida, SN - Edilson Alves - Marizópolis - PB, CNPJ n° 01.612.941/0001-49, neste ato representada pelo Prefeito Lucas Gonçalves Braga, Brasileiro, Casado, Arquiteto, residente e domiciliado na Rua João Vicente de Almeida, SN - Edilson Alves Silva - Marizópolis - PB, CPF n° 009.910.544-66, Carteira de Identidade n° 2631985 SSP/PB, doravante simplesmente CONTRATANTE, e do outro lado - - - - ..., CNPJ n°, neste ato representado por residente e domiciliado na, - - - - ..., CPF n°, Carteira de Identidade n°, doravante simplesmente CONTRATADO, decidiram as partes contratantes assinar o presente contrato, o qual se regerá pelas cláusulas e condições seguintes:

CLÁUSULA PRIMEIRA - DOS FUNDAMENTOS:

Este contrato decorre da licitação modalidade Pregão Presencial n° 00003/2022, processada nos termos da Lei Federal n° 10.520, de 17 de Julho de 2002 e subsidiariamente a Lei Federal n° 8.666, de 21 de Junho de 1993; Lei Complementar n° 123, de 14 de Dezembro de 2006; Decreto Municipal n° 058, de 27 de Dezembro de 2004; e legislação pertinente, consideradas as alterações posteriores das referidas normas.

CLÁUSULA SEGUNDA - DO OBJETO:

O presente contrato tem por objeto: Aquisição de uniforme escolar para alunos da rede municipal de ensino do município de Marizópolis.

O fornecimento deverá ser executado rigorosamente de acordo com as condições expressas neste instrumento, proposta apresentada, especificações técnicas correspondentes, processo de licitação modalidade Pregão Presencial n° 00003/2022 e instruções do Contratante, documentos esses que ficam fazendo partes integrantes do presente contrato, independente de transcrição; e será realizado na forma parcelada.

CLÁUSULA TERCEIRA - DO VALOR E PREÇOS:

O valor total deste contrato, a base do preço proposto, é de R\$... (...).

CLÁUSULA QUARTA - DO REAJUSTAMENTO EM SENTIDO ESTRITO:

Os preços contratados são fixos e irrevogáveis no prazo de um ano. Dentro do prazo de vigência do contrato e mediante solicitação do Contratado, os preços poderão sofrer reajuste após o interregno de um ano, na mesma proporção da variação verificada no IPCA-IBGE acumulado, tomando-se por base o mês de apresentação da respectiva proposta, exclusivamente para as obrigações iniciadas e concluídas após a ocorrência da anualidade.

Nos reajustes subsequentes ao primeiro, o interregno mínimo de um ano será contado a partir dos efeitos financeiros do último reajuste.

No caso de atraso ou não divulgação do índice de reajustamento, o Contratante pagará ao Contratado a importância calculada pela última variação conhecida, liquidando a diferença correspondente tão logo seja divulgado o índice definitivo. Fica o Contratado obrigado a apresentar memória de cálculo referente ao reajustamento de preços do valor remanescente, sempre que este ocorrer. Nas aferições finais, o índice utilizado para reajuste será, obrigatoriamente, o definitivo. Caso o índice estabelecido para reajustamento venha a ser extinto ou de qualquer forma não possa mais ser utilizado, será adotado, em substituição, o que vier a ser determinado pela legislação então em vigor.

Na ausência de previsão legal quanto ao índice substituto, as partes elegerão novo índice oficial, para reajustamento do preço do valor remanescente, por meio de termo aditivo. O reajuste poderá ser realizado por apostilamento.

CLÁUSULA QUINTA - DA DOTAÇÃO:

As despesas correrão por conta da seguinte dotação, constante do orçamento vigente:

Recursos Próprios do Município de Marizópolis

CLÁUSULA SEXTA - DO PAGAMENTO:

O pagamento será efetuado mediante processo regular e em observância às normas e procedimentos adotados pelo Contratante, da seguinte maneira: Para ocorrer no prazo de trinta dias, contados do período de adimplemento.

CLÁUSULA SÉTIMA - DO PRAZO E DA VIGÊNCIA:

O prazo máximo de entrega do objeto ora contratado, que admite prorrogação nas condições e hipóteses previstas no Art. 57, § 1º, da Lei 8.666/93, está abaixo indicado e será considerado da emissão do Pedido de Compra:

a - Entrega: 15 (quinze) dias.

A vigência do presente contrato será determinada: até o final do exercício financeiro de 2022, considerada da data de sua assinatura.

CLÁUSULA OITAVA - DAS OBRIGAÇÕES DO CONTRATANTE:

a - Efetuar o pagamento relativo ao fornecimento efetivamente realizado, de acordo com as respectivas cláusulas do presente contrato;

b - Proporcionar ao Contratado todos os meios necessários para o fiel fornecimento contratado;

c - Notificar o Contratado sobre qualquer irregularidade encontrada quanto à qualidade de produto fornecido, exercendo a mais ampla e completa fiscalização, o que não exime o Contratado de suas responsabilidades contratuais e legais;

d - Designar representantes com atribuições de Gestor e Fiscal deste contrato, nos termos da norma vigente, especialmente para acompanhar e fiscalizar a sua execução, respectivamente, permitida a contratação de terceiros para assistência e subsídio de informações pertinentes a essas atribuições.

CLÁUSULA NONA - DAS OBRIGAÇÕES DO CONTRATADO:

a - Executar devidamente o fornecimento descrito na Cláusula correspondente do presente contrato, dentro dos melhores parâmetros de qualidade estabelecidos para o ramo de atividade relacionada ao objeto contratual, com observância aos prazos estipulados;

b - Responsabilizar-se por todos os ônus e obrigações concernentes à legislação fiscal, civil, tributária e trabalhista, bem como por todas as despesas e compromissos assumidos, a qualquer título, perante seus fornecedores ou terceiros em razão da execução do objeto contratado;

c - Manter preposto capacitado e idôneo, aceito pelo Contratante, quando da execução do contrato, que o represente integralmente em todos os seus atos;

d - Permitir e facilitar a fiscalização do Contratante devendo prestar os informes e esclarecimentos solicitados;

e - Será responsável pelos danos causados diretamente ao Contratante ou a terceiros, decorrentes de sua culpa ou dolo na execução do contrato, não excluindo ou reduzindo essa responsabilidade a fiscalização ou o acompanhamento pelo órgão interessado;

f - Não ceder, transferir ou subcontratar, no todo ou em parte, o objeto deste instrumento, sem o conhecimento e a devida autorização expressa do Contratante;

g - Manter, durante a vigência do contrato, em compatibilidade com as obrigações assumidas, todas as condições de habilitação e qualificação exigidas no respectivo processo licitatório, apresentando ao Contratante os documentos necessários, sempre que solicitado.

CLÁUSULA DÉCIMA - DA ALTERAÇÃO E RESCISÃO:

Este contrato poderá ser alterado com a devida justificativa, unilateralmente pelo Contratante ou por acordo entre as partes, nos casos previstos no Art. 65 e será rescindido, de pleno direito, conforme o disposto nos Arts. 77, 78 e 79, todos da Lei 8.666/93.

O Contratado fica obrigado a aceitar, nas mesmas condições contratuais, os acréscimos ou supressões que se fizerem nas compras, até o respectivo limite fixado no Art. 65, § 1º da Lei 8.666/93. Nenhum acréscimo ou supressão poderá exceder o limite estabelecido, salvo as supressões resultantes de acordo celebrado entre os contratantes.

CLÁUSULA DÉCIMA PRIMEIRA - DO RECEBIMENTO:

Executado o presente contrato e observadas as condições de adimplemento das obrigações pactuadas, os procedimentos e prazos para receber o seu objeto pelo Contratante obedecerão, conforme o caso, às disposições dos Arts. 73 a 76, da Lei 8.666/93.

CLÁUSULA DÉCIMA SEGUNDA - DAS PENALIDADES:

A recusa injusta em deixar de cumprir as obrigações assumidas e preceitos legais, sujeitará o Contratado, garantida a prévia defesa, às seguintes penalidades previstas nos Arts. 86 e 87, da Lei 8.666/93: a - advertência; b - multa de mora de 0,5% (zero vírgula cinco por cento) aplicada sobre o valor do contrato por dia de atraso na entrega, no início ou na execução do objeto ora contratado; c - multa de 10% (dez por cento) sobre o valor contratado pela inexecução total ou parcial do contrato; d - simultaneamente, qualquer das penalidades cabíveis fundamentadas na Lei 8.666/93 e na Lei 10.520/02.

Se o valor da multa ou indenização devida não for recolhido no prazo de 15 dias após a comunicação ao Contratado, será automaticamente descontado da primeira parcela do pagamento a que o Contratado vier a fazer jus, acrescido de juros moratórios de 1% (um por cento) ao mês, ou, quando for o caso, cobrado judicialmente.

CLÁUSULA DÉCIMA TERCEIRA - DA COMPENSAÇÃO FINANCEIRA:

Nos casos de eventuais atrasos de pagamento nos termos deste instrumento, e desde que o Contratado não tenha concorrido de alguma forma para o atraso, será admitida a compensação financeira, devida desde a data limite fixada para o pagamento até a data correspondente ao efetivo pagamento da parcela. Os encargos moratórios devidos em razão do atraso no pagamento serão calculados com utilização da seguinte fórmula: $EM = N \times VP \times I$, onde: EM = encargos moratórios; N = número de dias entre a data prevista para o pagamento e a do efetivo pagamento; VP = valor da parcela a ser paga; e I = índice de compensação financeira, assim apurado: $I = (TX \div 100) \div 365$, sendo TX = percentual do IPCA-IBGE acumulado nos últimos doze meses ou, na sua falta, um novo índice adotado pelo Governo Federal que o substitua. Na hipótese do referido índice estabelecido para a compensação financeira venha a ser extinto ou de qualquer forma não possa mais ser utilizado, será adotado, em substituição, o que vier a ser determinado pela legislação então em vigor.

CLÁUSULA DÉCIMA QUARTA - DO FORO:

Para dirimir as questões decorrentes deste contrato, as partes elegem o Foro da Comarca de Sousa.

E, por estarem de pleno acordo, foi lavrado o presente contrato em 02(duas) vias, o qual vai assinado pelas partes e por duas testemunhas.

Marizópolis - PB, ... de de

TESTEMUNHAS

PELO CONTRATANTE

.....

PELO CONTRATADO

.....